大公報

上海版

上海軍管會登記新字第八號
中國人民郵政登記認爲第一類新聞紙類 上海郵政管理局執照第十號
第一萬七千零六十號
今天本報壹張半 另隨報附送大公畫刊壹張
每份人民幣壹千元 外埠平寄郵費免收
經理部：上海（0）南京路二一二號 電話：一九四八〇轉各部 電報掛號：二二二五
編輯部 印刷部：上海（1）民國路一六一號 電話：（二〇）七〇〇〇八 七〇〇〇九
採訪課電話：（二〇）七一八二六 七一八三二

各地大張旗鼓堅決鎮壓 反革命分子受嚴重打擊

氣焰挫落發生動搖紛紛向人民投降 少數死不改悔進行報復破壞活動

【新華社北京四日電】據五月四日北京人民日報載：近幾個月來，各地大力鎮壓反革命的結果，反革命分子的氣焰已遭到嚴重打擊，一般的反革命分子已發生了動搖，很多過去表現猶豫觀望或蓄意待機活動的反革命分子主動向人民政府登記。自新分子自動向人民政府報告其思想情況，重新交出武器及反革命組織的材料。如川東區管訓的反革命分子，最近又自動交出重機槍十二挺，長短槍二百多支，並供出新的反革命組織。有的反革命分子嚇得恐慌動搖，走頭無路。福建省建陽縣潛伏的特務分子林振邦，怕人民政府逮捕，跑到福州，感到福州也藏不住，又跑到建甌。在建甌看到特務李崇清被處決後，他覺得那裏也藏不住了，便到公安局自首，哀求對他寬大。

殘留在各地成股的土匪已基本上肅清了。如過去土匪最多的湘西（湖南西部）、廣西、福建等地，成股土匪已被消滅，殘匪已紛紛交槍投降。廣西省慣匪頭子李玉廷，最近帶領着二十多個土匪向人民政府投案；邕寧人民政府處決匪首李秉衡等七犯後，李匪的副隊長及其兒子率領八十多個土匪依降。據廣西省南寧專區一個鄉的統計，在二十五天內，自新土匪達五百七十五人，共交出長短槍五百七十七支。過去因反革命武裝的襲擾而不能順利通行的交通要道，現在已暢通無阻。各種工作好做了，廣大人民的生產積極性普遍提高，社會出現了新的氣象。

但是，少數死不改悔的反革命分子，還在有計劃地以放毒、縱火、暴亂等惡毒手段，向人民進行報復破壞活動。例如雲南省各地人民卽已嚴重地受到反革命分子的毒害。該省蒙自縣第一區有十一個村被反革命分子在井內下毒。其中最嚴重的大洛蘇村，九個水井，八個下毒，中毒者六百多人。川北區儀隴縣全縣共有三千多人中毒。類似事件，在東北、華東、華南等地的機關、部隊、學校、工廠中均曾發生。殘餘的反革命分子並暗殺人民羣衆及工作幹部。川東江北縣同仁鄉反動地主封子雲，趁該鄉農民協會幹部在一座樓房裏開會時，破壞樓房的撐木，致樓房倒塌，砸死五人，砸傷二十九人。其它各地殘餘反革命分子暗殺我幹部、羣衆的事件亦不斷發生。

暗藏在各地的反革命殘餘分子並有計劃地縱火破壞工廠、倉庫、城市等。湖南省繼零陵縣城遭反革命分子縱火破壞以後，在祁陽地區又破獲了匪「中華反共游擊自衛軍」所屬「放火大隊」。據供，他們曾陰謀在本年三月二十日縱火焚燒祁陽縣城。黑龍江省齊齊哈爾市某廠，於三月十八日被反革命分子燒燬一個車間及樓上工人宿舍的全部。陝西省褒城的反革命分子於三月十六日縱火燒燬城內民房二百多間。其它各地也發生過特務分子縱火事件，使國家和人民財產遭受了很大損失。此外，各地潛伏的反革命殘餘分子更瘋狂地進行公開的武裝暴亂。川西華陽縣仁和鄉暗藏的反革命分子，混入我幹部會議的會場，陰謀殺害幹部後公開暴亂，但事先爲我發覺，陰謀未逞。青海省暗藏的反革命分子，在貴德、化隆等縣組織了兩個「地下軍」，陰謀暴亂，但已被我破獲。

上述各地所發生的殘餘反革命分子放毒、縱火、暴亂等事件，完全是在美帝國主義及蔣介石匪幫直接指揮下進行的。美蔣會不斷指示暗藏反革命分子「以恐怖對恐怖」、「有組織的暗殺，有組織的對抗」等，企圖挽救其死亡的命運。各地人民政府和廣大人民羣衆應高度的提高警惕，密切注視敵人的陰謀，堅決執行懲治反革命條例，對那些對人民實行報復破壞活動的反革命殘餘，應立即逮捕法辦，以免國家和人民遭受不必要的損失。

警惕反革命分子的報復破壞活動

★人民日報社論★

【新華社北京四日電】北京人民日報今天發表題爲「警惕反革命分子的報復破壞活動」的社論，全文如下：

自各地嚴厲鎮壓反革命活動以來，反革命分子已遭受沉重打擊，其內部的動搖、分化現象日益滋長。不少的反革命分子，害怕人民的威力，因而發生了動搖，紛紛向人民低頭，進行登記，交出組織及武器。全國各地反革命的土匪武裝現已大部絕跡。人民政府這一英明的措施，大大鞏固了人民民主政權，鼓舞了廣大人民生產建設的熱情，有力地支援了全國人民抗美援朝、土地改革等運動的開展，使廣大農村和城市的氣象爲之一新。但是，我們必須不要忘記，就在這樣的時候，仍然有少數死心與人民爲敵的反革命分子，正在以更惡毒的手段向人民進行報復破壞活動。

目前，反革命殘餘進行報復破壞活動的手段是非常險惡、毒辣的。這是在美蔣匪幫的指使下，有計畫地進行的。台灣的蔣匪幫最近曾指使潛伏大陸的反革命分子要以「恐怖」手段對付全國人民熱火朝天的鎮壓反革命運動，陰謀「有計畫地暗殺，有計畫的破壞」，並且說「時局要吾人加強行動」。暗藏的反革命分子，根據這些正在採取最野蠻、最無恥的謀殺的、放火、暴亂等報復手段。在西北、中南、東北等地區，最近都發生反革命分子放毒，企圖對人民實行集體毒殺的事件。西南行政區發現反革命分子組織的「暗殺組」和「放毒小組」，川北儀隴縣全縣中毒者達三千人之多。反革命分子組織暴亂和縱火破壞的事件，在華東、中南、西南等地也發現了。最近川北、川東等地區曾發現暴亂事件達十起。西北甘肅臨夏地區的反革命分子，陰謀於三月七日發動武裝暴亂，進攻縣城。陝西褒城的反革命分子在三月十六日縱火燒燬了城內民房二百多間。東北齊齊哈爾某廠的一個車間被反革命分子放火燒燬。他們圖謀以此破壞中國人民的抗美援朝運動，破壞國家的生產建設，打擊人民的生產情緒，藉以挽救其垂死命運。

反革命分子在中國人民沉重打擊之下，還敢如此瘋狂地進行報復破壞活動，是容易理解的。歷史上任何一個垂死的階級，決不肯甘心等待死亡。以蔣介石爲首的反動集團，二十多年來，一直殘酷地統治着人民，他們從沒有想到自己會被人民推翻，而當他們被人民推翻的時候，他們就將進行瘋狂的破壞，作爲最後掙扎的唯一手段。其次，反革命分子如此瘋狂地進行報復破壞，是和美帝國主義正在進行侵略朝鮮的戰爭，陰謀將戰爭延向我們邊境的時候，他們就將進行破壞中國大陸的特務活動，以利其侵略戰爭的陰謀的。因此，美帝國主義和蔣介石匪幫殘餘存在一天，潛藏的反革命分子就一天也不會停止他們的反人民的罪惡活動。

經過了各種各樣的鬥爭，各種工作和各項建設的關係，指示蔣匪幫特務及其直接間接掌握的特務間諜分子，以毒辣的爆破、縱火、暗殺、放毒等手段來破壞我們的各種工作和各項建設。因此只要美帝國主義和蔣介石匪幫殘餘存在一天，潛藏的反革命分子就一天也不會停止他們的反人民的罪惡活動。

各界人民以及人民公安機關完全有決心有力量來肅清他們，並從而杜絕破壞事件的發生。例如，潛伏在湖南祁陽一帶的「中華反共游擊自衛軍」所屬「放火大隊」，曾陰謀在三月二十日放火破壞祁陽城，但在三月十六日就被我人民公安機關全案破獲。零陵縣縱火的特務，僅在事件發生後的十餘天內即被人民政府逮捕處理。這就足以證明，不管反革命分子如何陰險兇殘，人民是有力量有辦法來對付他們的。反革命分子的行動不僅嚇不倒人民，而且使人民更加深了對他們的仇恨，更加堅定了徹底消滅他們的決心。但是，不能否認，這一期間反革命分子的報復活動仍然給國家和人民帶來了一些本來可以避免的損失。這是什麼緣故呢？

這是因爲目前在我們一部份幹部的思想上，還有不少的缺點和問題，使得反革命分子還有可乘之機。從各地發生的案件來看，這些案件的發生，主要是因爲某些地方，在鎮壓反革命工作中沒有充分發動羣衆。有些地方至今還顯得縮手縮脚，對於執行大張旗鼓鎮壓反革命的方針，表示猶疑，不敢大膽的向廣大的人民羣衆進行鎮壓反革命活動的宣傳工作，以充分發動羣衆隨時隨地嚴密注意反革命分子的活動，因而影響了廣大人民羣衆反奸除奸工作的積極性。有一部分幹部看到在鎮壓反革命方面已經作了一些工作，就也滋長着麻痺思想，認爲「差不多了」，喪失了對反革命分子的高度警惕，爲反革命殘餘留下空隙。這些空隙的存在，是非常危險的，必須及時予以消滅，才能避免或減少反革命分子所給予國家和人民的損害。

全國人民和所有機關人員，在鎮壓反革命的轟轟烈烈的運動中首先必須學會一件事，這就是養成對於反革命分子的警惕性，經常提防與注意反革命分子的活動。我們必須清楚地認識，目前距離徹底肅清反革命分子的要求尚遠，反革命分子決不會在受到一兩次沉重打擊之後，就停止活動的。消滅反革命分子，這是一個長期的艱巨的任務。我們要求各地人民政府加強調查研究工作，大力開展對羣衆的宣傳教育工作，提高羣衆的覺悟，充分發揮羣衆的防奸除奸積極性，使鎮壓反革命的工作真正成爲廣大羣衆的經常工作。在羣衆和政府的密切合作之下，我們就能夠乘敵人還在策劃破壞行動的時候，迅速破案，因而粉碎他們的一切陰謀活動。

美帝國主義武裝間諜 匪首烏斯滿在迪化伏法

殺害陳潭秋等的四匪犯槍決 刑前舉行八萬餘人公審大會

【新華社西安五日電】迪化訊：美帝國主義武裝間諜烏斯滿、殺害中共中央委員、中共黨員毛澤民、陳潭秋、林基路、喬國楨等的兇手李英奇、富寶廉、張光前、劉漢升等經人民法庭審訊並舉行公審後，已於四月二十九日在迪化伏法。

在烏、李等匪伏法的當天，新疆省各民族各界人民八萬餘人（佔迪化市總人口三分之二）舉行了公審烏、李等反革命匪犯大會。主審人爲省人民政府主席鮑爾漢。省人民代表會全體代表均出席參加。此外還有一萬多人在會外收聽大會實況廣播。當烏斯滿、李英奇等匪首押入會場時，各民族人民立即用本民族語言振臂高呼「槍決罪大惡極的反革命分子！」

公審會上，被害的各民族人民紛紛上台進行控訴。木壘河縣代表吐爾遜控訴烏斯滿的罪行說：「烏斯滿在美帝國主義指使下，僅在木壘河一地即殺害各民族人民三百六十六人，燒燬民房二千四百八十間。」景化縣哈薩克族婦女阿孜爾漢抱着四個月的孩子哭訴烏斯滿的罪行。烏斯滿匪徒搶走了她的全部牲畜財產，還把她正在生小孩的姊姊破胸開膛地殺死了。她要求人民政府爲她報仇。阿山專區代表、哈薩克族人提士肯巴依控訴烏匪在阿山欠下的無數血債後，高聲要求人民政府槍斃他！婦女王西芬、董樹爲、姜雲娥等控訴「活閻王」李英奇、富寶廉等罪惡時，一字一淚地訴說她們丈夫和兒子的被害經過。王西芬的丈夫被李英奇等劊子手剝了皮，並將身體劊成八塊。七十歲的楊老太太控訴李英奇等殺害他兒子的罪行時，哭不成聲，昏倒台上。台下許多羣衆也哭了起來。「堅決鎮壓反革命！」的口號聲震動整個會場。中國共產黨黨員劉護平控訴說：「盛世才匪徒把在新疆從事抗日救國工作的一百三十二名中共黨員投入監牢，李英奇、富寶廉、張光前等劊子手，用種種酷刑拷打，殺害了中共中央委員陳潭秋及優秀的共產黨員毛澤民、林基路、喬國楨等人。李英奇、富寶廉是盛世才的最大幫兇，要求人民政府嚴懲這批反革命分子，爲死難烈士復仇！」

當主審人鮑爾漢宣判這批反革命匪首死刑時，全場掌聲雷動，熱烈歡呼。被烏、李等匪首殘害的家屬們，他們緊隨刑車，趕赴刑場。他們親眼看到了匪徒的下場。他們不顧公安人員的阻止，紛紛向匪首屍體投擲石頭洩恨。在刑場圍觀的各民族人民達一萬餘人。

按烏斯滿匪首是美帝國主義在新疆的武裝間諜。烏匪在新疆十餘年的罪行，使新疆各民族人民的生命財產遭受了無可估計的損失。據不完全統計：烏匪先後搶劫各族人民二百三十餘次，屠殺哈薩克族同胞三百一十九戶，殺害各民族人民一千一百七十五人，搶去牛、馬、羊等牲畜三十四萬多頭、糧食五千三百石以上。一九四七年，烏匪接受美帝國主義間諜、美國前駐迪化副領事馬克南指使，配合國民黨反動政府新疆警備總司令宋匪希濂侵犯蒙古人民共和國，製造所謂「北塔山事件」。一九四八年，烏匪又在馬克南和宋希濂指使下，組成「反共反蘇」三區（按指伊犁、塔城、阿山）革命委員會」，烏匪任副委員長。一九四九年九月新疆和平解放後，烏匪大肆造謠，並脅迫哈薩克人民叛亂。一九五○年三月，烏匪與賈尼木汗、堯樂博斯等匪會合一處，到處燒殺搶劫，人民受害極深。人民解放軍英勇進剿，先後消滅了匪部，並於本年二月十九日在甘肅、青海交界的祁連山海子地區將烏匪生擒。李英奇、富寶廉、張光前、劉漢升等匪，是盛世才統治新疆時的首惡幫兇。他們在一九三七年製造了所謂「第一次大陰謀暴動案」，被捕被殺的各民族人民近千人；一九四〇年製造所謂「杜重遠陰謀暴動案」，殘害四百餘人；一九四二年又製造所謂「四一二陰謀暴動案」，汚衊當時在新疆進行抗日救國工作的中國共產黨員，逮捕並殺害了中共中央委員陳潭秋及黨員毛澤民、林基路等，殘害三百餘人。被他們親手處死者即達八百六十餘人。李英奇曾任盛匪公安管理處長，祕密審判委員會副委員長；富寶廉曾任盛匪公安管理處副處長；張光前曾任盛匪公安管理處副科長及祕密審判委員會委員；劉漢升曾任盛匪祕密審判委員會委員長。

學習就是戰鬥、

★

參加軍幹校愛國青年 正緊張學習迅速進步

紛紛保證提前完成學習任務

【新華社北京五日電】在抗美援朝運動中，響應祖國號召，參加各種軍事幹部學校的愛國青年，正在緊張的學習中迅速進步。

各軍事幹部學校在進行正式的軍事與技術訓練以前，均普遍地進行了較系統的時事、政治學習和入伍教育。某空軍學校並專門組織學員參觀駐區的土地改革。學員們經過這一階段的學習後，更加提高了愛祖國的熱忱和堅定了把自己鍛鍊成爲一個堅強的國防戰士的決心。學員們紛紛訂出計畫或上書學校首長，保證提早完成學習任務。

學員們在「學習就是戰鬥，課堂就是戰場，堅決爲祖國立功」的口號下，熱烈展開了立功運動。有些軍事幹部學校已湧現出大批學習模範和學習先鋒班、隊。某通訊學校在三個月的業務學習中，數百名學員考試成績平均在九十分以上，其餘學員也在八十分以上。某校第七教室的學員，學習成績尤爲驚人，該教室八十七名學員中有七十三名得一百分，十名在九十四分以上。

爲使學員們迅速和有效地完成學習任務，各校都展開了互助運動。有的學校把從部隊調來的學員和剛入校的青年工人和學生編在一起，使他們在政治、文化、技術等各方面都能夠互相幫助。某校學員並展開了團結互助、進步競賽，創造了「互助組長輪流制」、「擊鼓傳花辯論晚會」等學習方式和方法，對學習起了很大的推動作用。不少青年團員們在自己的小本子上都寫着：「努力，努力，再努力，爭取做一個光榮的共產黨員！」

每一個軍事幹部學校，都像一個大俱樂部，學員們的生活，學習是緊張、活躍而愉快的。各校大多成立了業餘劇團、歌舞隊、歌詠隊和各種球隊。每到課餘時間，熱情、活潑的青年們，都儘情地表現出自己的才能。各校的學員在衛生方面都很注意，因此學員們的體質普遍增加。學員們並以勞動創造自己美好的學習環境。某海軍學校的同學都熱烈響應學校提出的「勞動建校」的號召，將一片荒涼的草地闢爲廣闊平坦的操場。宿舍也都收拾得整齊、清潔。

軍事幹部學校培育着成千成萬的愛國青年，引導着他們向着一個偉大的目標——爲建設一支強大的人民的陸、海、空軍而奮勇邁進。

國際學聯主席格羅曼（拿花的）在北京和青年團中央書記馮文彬談話

匪首烏斯滿供詞

充分證明美帝侵略和破壞我國主權的滔天罪行

【新華社西安五日電】迪化訊：烏匪在人民法庭上一一供認美帝國主義間諜、美國駐迪化領事館領事派克斯頓和副領事馬克南指使下所進行的武裝破壞活動。烏匪所供認的這些事實，又一次證明了美帝國主義侵略和破壞我國主權的滔天罪行。

烏斯滿匪首的供詞如下：

「一九四七年六月發生的「北塔山事件」，是美國政府駐迪化副領事馬克南一手陰謀策劃的。馬克南曾組織了我的部隊，配合國民黨新疆警備總司令宋希濂所部騎五軍一個團，向蒙古人民共和國邊境的哈爾及依特、阿爾同烏己、拉斯提等地侵擾。第一天在哈拉依提作戰時，馬克南在山頂測繪地圖。由於蒙古人民共和國軍隊的英勇抵抗，以此掩蓋全世界人民的耳目，製造反蘇藉口。五十天後，我們在馬克南的策動下，繼續向蒙古人民共和國拉西特地方進攻，連遭挫敗。馬克南又親來指揮，將國民黨軍撤至北塔山南之烏蘭布拉克的「禾布客美國新疆挑起的北塔山金事件」就在這樣失敗了。但美國並沒有甘心，一九四八年六月，馬克南與宋希濂又召我到迪化，指使我組成「反共反蘇三區（按指伊犁、塔城、阿山三區）革命委員會」，我任副委員長。馬克南叫我和哈薩克民族大隊，駐守阿山蒙古人民共和國邊界，刺探情報，侯機進攻三區。我回到三台組織成三個哈族大隊，自任總指揮。一九四九年春，中國人民解放軍在全國範圍獲得勝利時，馬克南來我處三次。同年四月，派克斯頓又來三台，由翻譯艾沙、麥斯武德會同，指示我與伊敏、堯樂博斯、賈尼木汗等密切聯繫。派克斯頓說：「國民黨的頭目雖然得了美國的許多援助，但是他們把美國援助的武器倒把共產黨武裝起來了，使得共產黨的力量變爲強大。國民黨將要被打垮了。我希望你們之間要團結，不要鬧意見，好好使用美國給你們的援助，以此反對共產黨，反對三區」。第二天，派克斯頓拍了我和我的妻子、兒子的照片後，返回迪化。我接受這任務後，乃趁人民解放軍未入疆之際，在奇台、孚遠、阜康、木壘河、昌吉等地大肆搶劫，作爲後來武裝叛亂的資本。馬克南並在孚遠山內親自組織白俄軍百餘名，專門刺探蘇聯及三區情報，與我經常聯系。

一九四九年九月新疆宣佈和平起義後，馬克南率領白俄軍沙賈以洛夫等一百餘名潛逃孚遠山內烏麻善地方，與我會合。會後我會脅迫一百五十戶哈薩克族牧民逃往鐵西。這次和馬克南同來的還有瓦西里等五人。馬克南召集了我、賈尼木汗、子達力爾汗、吉、蘇爾塔、哈巴斯、胡賽音、沙賈以洛夫、孜萬索夫等二十五人開會，商討叛亂計畫。最後由馬克南佈置叛亂活動的步驟，指示我聯絡堯樂博斯、喬嘉南等作亂。馬克南曾對我說：「你和賈尼木汗等人可同我到美國去，讓你們參加聯合國大會，提出新疆的哈族問題，美國是贊成這樣做的，不過需要你們去作證明。」因爲我不願離開這個老根子，馬克南的提議未得實現。過幾天馬克南把白俄軍沙賈以洛夫等一百餘名交給我，此外還送給我子彈三千五百發，白銀一百三十兩，黃金六兩，好馬一匹，並代表美國允許負責繼續供應我之所需。我曾派沙力白等四人及馬二十四，將馬克南送到克什胡賽爾處。

我接受馬克南在新疆叛亂活動的指示，乃於新疆和平解放後，勾結賈尼木汗、堯樂博斯等，進行武裝叛亂。」

上面這些事實，是烏斯滿匪首供詞中的一部分。美帝國主義間諜、前美國駐迪化副領事馬克南，在新疆宣佈和平解放時，即於一九四九年九月二十八日畏罪逃跑。新疆省人民政府公安機關在馬克南寓所曾查出典型性高級炸藥九十塊，黃色炸藥六十三塊，間諜專用的電訊器材及各種子彈一千八百三十五粒等件。

全國籃排球比賽 兩日來比賽結果

【本報北京四日專電】全國籃排球比賽大會，今（四）日開幕。最精彩的是華北對解放軍男子籃球賽，雙方技術伯仲，分數時上時下，結果華北以五十比四十一勝。華東勝鐵路男子籃球賽，華東女子籃球隊以壓倒優勢勝中南。這次比賽，強調鍛鍊身體，發揚人民體育道德，彼此學習，不計勝敗。

【本報北京五日專電】全國籃排球賽今日比賽結果：男籃球：華東勝西北，七一比四八；華北勝西南，五三比二〇；解放軍勝中南，四八比四四。男排球：華東勝西北，三比零；華北勝西南，三比零；解放軍勝中南，三比一。女籃球：華北勝西南，二七比二六；華東勝中南，三比零。女排球：華東勝西南，三比零；華北勝西北。

五一的五一

黃炎培

一九五一年五月一日北京五一勞動節示威遊行大會場作。

（一）

這是中國的紅場。
這是世界最大的首都廣場。
靜蕩蕩！
不見有一點灰塵在飛揚。
在你「能見度」內，
無數面紅旗影裏，
環繞著一曲一直的紅牆。
一片晴光，
一片紅光。
絕沒有行人來往，
只剩著五座圖橋，
俯伏著；
兩座華表，
聳立著，
它們都悄悄地屏著氣，
等候那動員令下降。
「轟隆！轟隆，轟隆！……」
二十八響，
一聲一聲發出來，
都從那已經在兩年前趕走了帝國主義的東交民巷，
七十萬人五一勞動節示威大遊行，
就這樣開場。

（二）

最先出場，
是文工大隊，
幾百千個腰鼓，
跟著節拍，
編成了方形，
且鼓且舞地展開。
接上來，
工人，
農民，
學生，
婦女，
一切一切，
五花八門地，
有聲有色地，
一隊一隊，
都須通過一條視線，
這視線發自天安門遊行檢閱的高台。
忽然從人羣裏放出和平鴿子，
一大羣向著天空，
有一頭飛上了天安門樓，
飛！飛！
恰和檢閱台郭沫若先生相對，
咕！咕！咕！
彷彿在喚著：
「親愛的郭老！
我和你，
爲的是什麼？
大家飛去又飛來。」
終於得到了郭老的點頭神會。
在這隊伍中間，
占著多數的是市民，
充分表現出熱誠而又天真的神態：
一瞬一拐的老漢，
走過了天安門，
一步一回頭，
不斷地致敬，
望著主席台，
鼓著掌，像發訴；
母親們去年在遊行裏還抱著襁褓，
今年不抱了，
爲的是每一條巷子，
組織了臨時托兒所，
在代替她餵奶；
一大羣和尚，
一大羣尼姑，
都跟著喊口號。
他們和她們都在搞生產，能自立了。
都是勞動的人民，並非方外。
天主教「嬤嬤」們，
同樣喊著口號，
雪白的頭巾，
四個角向上飄揚，
天然地像和平鴿子一般。

（三）

最後是機關隊伍，
很有意義的是末了一幅旗幟，
「抗美援朝總會」。
前前後後，
一片聲像狂潮，像怒雷，
「中華人民共和國萬歲！」
「毛主席萬歲！」
他，
像一座泰山，
巍巍地聳立在天安門樓，
像一輪太陽，
向著四面八方放出了溫暖的氣流，
馬克思，
列寧，
斯大林，
一百多年來，
偉大的發明，
輝煌的成就，
靠了他，
替我們找出了正確的樞紐，
帶我們向著光明的大道走！
他是新民主主義者，
篤實踐論者，
是思想的導師，
不是一般的政治領袖，
更不祇是文章妙手。
請看天安門樓，
一大羣民主黨派代表，
民革，
民盟，
民建，
民進，
……
還有無黨無派的社會名流，
統一戰線成立了，
像衆星環拱著北斗。
請看天安門樓，
左邊一位，他所掌握的，是幾百萬百戰百勝的人民解放軍，
右邊一位，他所領導的，是全中國各部門各階層各地區幾百千個行政機構。

（四）

朱，
周，
「中國出了一個毛澤東」，
民歌早唱遍了二十世紀地球上五個大洲。
勞動創造了世界，
可是世界上人們還沒有認識，
連勞動者自己也沒有認識，
得親切。
哲人把真理揭穿了，
勞動者站起來了，
可是還存在著不少不少當前的強敵。
爲了團結世界工人階級，
爲了爭取世界工人勝利團結，
在六十二年以前，（一八八九年）
公定了每年五月一日國際勞動節。
可是新中國的「五一」，
意義還不祇這些，
我們的勞動者已經勝利了，
中華人民共和國統一戰線的政權，
基礎是工農聯盟，
領導者是工人階級。
但是，
垂死的帝國主義，
野心還不肯斷絕，
隔著海洋，
屢戰屢敗的美帝，
還在不斷地掙扎，
這正值得提高警惕，
我們要加緊生產，
要加強團結，
不管是體力勞動者，
腦力勞動者，
工作領導者，
每一個人，
有一分力，獻一分力，
請看，
七十萬人整隊大遊行，
把抗美援朝做總結。
記著！
這不是尋常地一般地五一勞動節，
它將從歡欣中提起警覺，
將從慶祝中帶來鞭策，
意義多麼深長呀！
這才是一九五一年的五一的五一。

政務院會議通過 海關進出口稅則

【新華社北京四日電】中央人民政府政務院第八十三次政務會議於四日下午舉行。會議通過了關於劃分中央與地方在財政經濟工作上管理職權的決定。會議在聽取了政務院財政經濟委員會關稅稅則委員會主任委員葉季壯的報告後，通過了中華人民共和國海關進出口稅則暫行實施條例和中華人民共和國海關進出口稅則。會議並通過任免案及提請中央人民政府委員會批准任免案多起。

訂正 今天本報畫刊有很少份數的第一版刊登的「任匪忠炳」應是「任匪宗炳」，是在印刷中發覺的，特此訂正。

★ ★ ★

馬恆昌小組 寫給全華東職工兄弟們的信

★

【本報訊】爲了用提高產量、改進質量的實際行動來慶祝紅五月，東北馬恆昌小組在「五一」節前寫信給華東人民慶祝五一國際勞動節廣播大會轉達全華東職工兄弟們，全文如下：

親愛的華東職工兄弟們：

當工人階級自己的節日——「五一」國際勞動節到來的時候，讓我們以實際行動來迎接這一偉大勝利的節日。

我們小組在第一季度提前十四天零七小時完成了生產任務，質量達到百分之九十九點七，改進了主要工具六種，創造了十二種新紀錄，四名技工學會了高速切削初步操作方法。但是我們還有不夠的地方，將決心在上級領導下來求得改進，並學習全國各兄弟先進生產小組的經驗。

親愛的同志們：我們要深入展開抗美援朝愛國主義教育，擁護世界和平理事會的宣言與決議，參加五大國締結和平公約簽名和對日問題的投票，協助政府鎮壓反革命，我們就要拿出實際力量來深入反對美帝國主義的侵略陰謀，開展愛國主義的勞動競賽，建設強大的經濟力量和國防力量。讓我們大家攜起手來，在共產黨和毛主席領導下來共同努力奮鬥吧！敬祝在生產上獲得更大的成就！

馬恆昌小組
四月廿五日

特製：紅金
品質始終不變

紅金空中書場
★每日下午五時至七時★
假座 東方華美電台 1310KC
楊仁麟 白蛇傳 （五時至六時）
★★★★★★★★
徐雲志 三笑 （六時至七時）
中國福新烟公司

信誼 SINE
蟲敵
信誼 D.D.T.
殺蟲藥水
殺滅蟻蝨白蟻臭蟲
蚊蠅蛀蟲及其他害蟲
一經噴射迅速驅除
請保留購買信誼D.D.T.的零售發票可換夏令應時贈品辦法另行公佈
信誼藥廠發行 各店均售

本報啓事
本報庶務課辦事員祝思亮君已於上月中旬停職，祝君在外一切行爲本報不負責任，此啓

本廠照常營業特此聲明
上海時通藥物廠 職工會啓

紅五月裏的「變壓器油」特價供銷 歡迎採購
洽購處：上海江西中路漢彌登五三○室 電話一九三一二

上海市失業工人救濟委員會更正啓事
昨日本處所發佈的修正「關於徵收失業工人救濟基金的補充解釋」的通告，內第一條應改爲「一凡私營企業之資方或資方代理人其一切收入不必繳納救濟基金，但資方每月所付在冊職工工資總額之百分之一救濟基金仍須按月繳納。（資方及資方代理人非在冊人員）」
一九五一年五月六日
上海市失業工人救濟委員會救濟處啓
業字第1323號

回憶史沫特萊

胡其安

——死者倘不埋在活人的心中，那就眞的死掉了。（魯迅）

在一九四九年冬天，英中友誼協會在倫敦舉行成立大會。一位頭髮已經花白了的美國婦人，在會場上用激動的語調報告中國人民及其領袖們在締造新中國過程中所經歷的英勇事蹟，掌聲震撼了會場四週。當她提議向千百萬中國人民革命的先烈們肅立致悼時，大家的眼眶裏是充滿着熱淚的。這位演說者就是中國人民最好的友人之一——愛格妮•史沫特萊。

在中國革命最艱苦的歲月裏，她冒着特務的追蹤和迫害，用一枝銳利的筆向全世界揭露了國民黨在中國的反動，腐敗與無能和解放區的進步與新生的燦爛氣象。她已出版的五本關於中國的書，鼓舞着全世界爭取自由解放的人類。特別是在三十年代裏，「二萬五千里長征」一書的出版，使全世界看到了一盞指路的明燈，看到了中國共產黨的力量的增長。

我同她認識，正在她被反動的美國政府放逐到英國之後不久，雖然時間只有短短的半年，但她的堅毅，誠懇和爽朗的性格是我永遠不能忘記的。

但英國政府對她並不更仁慈些，她在英國所能享受的「自由」也只限於她住家的那塊小天地裏。倫敦的中國學生會曾經請她公開演講，她起初答應了，却又在開會的前一晚取消，她不曾把理由告訴我，但她的苦衷我們是明白的。至於一個美國人說，她在英國最後半年的生活簡直是不能想像的：政治的迫害，經濟的困窘和疾病的糾纏，像是影子一樣緊跟着她。但她從來沒有悲傷；即使在她病得不能進食的時候，她仍這樣對我說：「我一生中最愉快的事，是親眼看到了中國人民的解放！」

史沫特萊出生於一個工人階級的家庭，她具有着美國西中部礦區工人的無拘和豪放，當幾位朋友在一起的時候，她會天眞得像孩子似的教大家跳她的鄉村舞和土風舞。對於英國社會所流行的虛僞和虛榮，她簡直不能容忍，她曾經不止一次地告訴我，要不是爲了健康和其他理由，她恨不能立即離開那個「冰冷的國度」。

在倫敦，她住在西南郊的一位朋友家裏，主人是一位費邊主義者；同情中國革命，卻又日夜躭心着中國人民會「走得太遠」，可以想像，史沫特萊住在那兒並不是頂愉快的。時常在週末的時候，她約一些朋友到她那兒聚會，她愛表演她的「拿手」的中國菜。只要一談起中國，她就會滔滔不絕，旁人休想有說話的機會。一位英國朋友說她是「不可救藥地愛着中國」，對於這種玩笑，她每聽是很愛聽的。

是什麼力量使她這樣熱愛着中國呢？我終於在某次的聚會中得到了答案：是偉大的中國人民吸引着她。晚餐之後，我們都聚在休息室裏，客人中有外交家的作者吳德維治，新西蘭大學的羅得教授和另外兩位英國友人，在這兒，我們傾聽着史沫特萊的平靜，略微帶激動的聲音：「……我是一個美國人，但我是効忠於中國的」。她用搜索的眼光環視着大家，然後接着說：「也許你們會奇怪吧！是的，讓我告訴你們，我旅行過很多很多的國家，但無論到那兒，我總歸是一個外國人，只有當我在中國的時候，我就不會以爲自己是一個外國人。不知道是什麼緣故，在那兒，我總以爲自己是中國人民中間的一個，我彷彿已經生根在那塊土地上了。……中國人民的儉樸，勤勞和勇敢，他們的毫無虛飾的眞摯的友愛，領袖們的動人的個性，智慧與遠見……所有這一切都使我不能不對中國發生深厚的感情，有一天，我終竟是仍要回到中國去的。」

史沫特萊的燃燒着希望的眼睛瞧着我，「你是我們中間唯一的中國朋友，你是幸運的。我眞不知道什麼時候你們的大使到倫敦來——什麼時候呢？只要他來的話，我將申請歸化爲中國人……倘若有一天我終竟能夠成爲一個中國公民的話，將是一生中最大的榮譽！」

這就是史沫特萊，她比愛自己的祖國更熱愛着中國。有一次會見她的時候，正當美蔣匪幫的空軍在中國城市肆虐的消息傳到倫敦，她憂慮着受難的中國人民，接着以無比的憤怒說：「這羣美國王八蛋（她是用中國話說出這三個字的）是完全沒有心肝的，他們嫉妬你們的成就，他們會用一切卑汚的手段來破壞新中國的，你們得加倍警惕！」

去年三月以後，日益惡化的健康狀況苦惱着她，當她的胃病十分嚴重，每天只能靠牛奶維持生命時，仍然不倦地從事「朱德傳」的寫作，當時我和另外一些朋友都勸她立時到醫院去動手術，可是，死亡的預感已經捉弄着她，她堅持要寫完最後一章才進行治療，否則，用她自己的話來說，「怕沒有再寫下去的機會了。」

這是我最後一次同她見面，之後，我忙着辦理回國手續，英國政府對中國同學的許多無理留難，使我疲於奔波。這時史沫特萊已經進入牛津城的一家療養院。正預備去看她，克拉克太太的信給我帶來了噩耗，史沫特萊最後的遺言，是要求把她埋葬在中國，她的衣物全部交給朱總司令處理。

今天，史沫特萊的屍灰已經運到中國人民的首都，即將安葬於烈士公墓，她的遺言終於實現了。今天，我們紀念史沫特萊，只有更加強抗美援朝的決心；因爲史沫特萊的死，間接是由於美國反動政府的迫害，她的一生，大部分是獻身於全人類特別是中國人民解放的事業，同情被壓迫的階級，爲他們獻出自己的全部精力，這樣的人是不能見容於美帝的。放逐的生活，破壞了她的健康，以至喪失了生命，這說明了美帝不僅只是與全世界人民爲敵，也同本國人民爲敵。

但是，我們在哀悼偉大的友人史沫特萊之餘，不要忘記，在美國，固然產生過杜魯門、艾奇遜、杜勒斯這些醜惡的名字，也產生過林肯、羅斯福、福斯特，當美國人民也像中國人民一樣從美帝的奴役下解放出來的時候，史沫特萊應該可以安息了。這日子是不會太遠的。

美國在侵朝戰爭中使用毒氣 羅國紅十字會提出抗議

響應我紅十字會李德全會長談話 要求阻止並制裁美國侵略者暴行

【新華社北京四日電】羅馬尼亞紅十字會於四月二十六日電中國紅十字會總會，說明他們響應中國紅十字會李德全會長在三月十三日發表的「反對美國在侵朝戰爭中使用毒氣」的書面談話，特向日內瓦國際紅十字委員會及國際紅十字協會提出抗議，要求阻止並制裁美國使用毒氣。羅馬尼亞紅十字會的抗議全文如下：

我們非常憤怒的得知美軍在朝鮮——在遭受繼續不斷的失敗後——戰場上使用毒氣及窒息瓦斯，這違犯了國際法的最基本原則。

中國紅十字會會長李德全，就此等暴行向全世界紅十字會的千萬會員呼籲，喚起他們維護人道的責任，向美國當局提出強硬抗議，並要求採取停止這些卑鄙罪行的措施。

爲了擁護人道主義的原則，爲了停止美軍比野蠻的希特勒更殘酷的暴行，羅馬尼亞人民共和國紅十字會與中國紅十字會的抗議及其對全世界紅十字會會員的呼籲完全一致。

羅馬尼亞人民共和國紅十字會永遠支持爲和平的鬥爭，並對保衛和平的態度不動搖。羅馬尼亞人民共和國紅十字會要求尊重日內瓦公約及反對使用「人民榮譽及良心所不容的」——大規模毀滅的武器之決議。

我們不相信面對這個無恥的違犯日內瓦公約的——美國政府也曾簽字的——的行爲，國際紅十字委員會及紅十字協會能坐視不顧，不採取任何決定。這種暴行仍繼續發生，而國際紅十字會竟不加干涉。在這樣的態度之下，紅十字會的威信就不會長久存在了。

因此，我們請求國際紅十字委員會及紅十字協會當即促使各國紅十字會爲保衛及飢軍被野蠻的美軍無恥和殘暴蹂躪的人道主義的公約採取共同行動。

我們要求國際紅十字委員會對於使用毒性窒息瓦斯立即加以干涉，採取制止這種卑鄙罪行的實際措施；並依照日內瓦公約，對使用這種毒氣者予以制裁。

羅馬尼亞紅十字會會長孔斯坦丁•克拉西安

對外聯絡處克里斯坦納•塞爾班

我全總致電杜魯門 抗議殘害黑人麥基

【新華社北京四日電】中華全國總工會最近收到美國「工會與人民慶祝五一節聯合委員會」執行秘書路易•萬斯道發來的電報，他以該委員會名義，代表美國千百萬黑種及白種工人呼籲中國人民支援拯救黑人麥基免於美國私刑法律之殘害的人民運動。電文指出：美國統治者們執意處死麥基是爲了「對站在爲和平與進步而鬥爭的前列的黑人實行恐怖統治，和阻擾黑白人種爲保衛美國人民基本利益而團結起來」，拯救麥基乃是美國人民「爭取黑人平等、爭取和平與自由的鬥爭的一部分」。

中華全國總工會接電後，已於四月三十日致電美國總統杜魯門，對於這種法西斯措施，表示嚴正抗議。全國總工會的電文稱：「美國當局不顧全世界人民不斷的抗議，繼處死馬丁斯維爾七名黑人之後，又要處死麥基，這種迫害黑種人民、蹂躪人權的措施，是美國政府加強國內法西斯統治，以利發動新戰爭的一種表現，斷非全世界人民所能容忍。我們代表全中國勞動人民特向你表示嚴重抗議，要求無條件地恢復麥基的自由。」

按麥基是四個孩子的父親，在六年以前，爲美國「白種優越論」者以捏造的強姦罪名所誣告。儘管麥基本人和他的妻子以及其他證人都提出了確鑿的證據，證明麥基無辜，但是反動的美國法院竟把他判處死刑。其後，由於美國與全世界人民的廣泛抗議，美國法院曾被迫撤銷原判，然而固執法西斯政策到底的美國反動派竟在六年之內五次將麥基判處死刑。最近一次，美國聯邦最高法院已悍然拒絕了麥基的上訴。處理麥基案件的密西西比州法院因此已決定在五月八日執行麥基的死刑。

紅色的官司

紅色，對於土耳其當局的影響好像對於鬥牛場上的公牛一樣。這可以從安格拉「烏拉斯」報（Ulus）的一件事情看出。烏拉斯報是反動派共和人民黨的喉舌，平常是帶着美國的顏色眼鏡觀察世界。他們主要作家之一爲亞爾辛（Yalcin），這名子已成爲反蘇謠言專家的代表。不用說，烏拉斯報是在處處模仿美國人的榜樣，在這一方面，他們是同土耳其政府亦步亦趨。照這樣看來，烏拉斯報絕不會因爲危害治安而干法紀。事實上有大謬不然者，高度警覺的土耳其當局竟能在該報身上找出毛病。

烏拉斯報主筆西麻爾•賽格拉姆（Cemal Saglam）決定刊登一幅地圖，自然是從美國報紙上轉來。同其他地圖一樣，也是把蘇聯領土塗上紅色。不料這種顏色觸怒了安格拉當局。賽格拉姆立即被控。他辯護說地圖是轉載美報，但是當局却堅持說：「把蘇聯領土用紅色表示，很容易在土耳其人民中製造失敗主義的情緒，擾亂他們的毅氣。」

法庭進行對賽格拉姆的審判。當然，其結果是無庸擔心的，不過這一種不大愉快的經驗，却使那位驚星照命的主筆，自食努力反共的果實。（胡帆譯自「新時代」第十四期）

拉丁美洲各國物價普遍高漲

【新華社訊】塔斯社紐約二十五日電：拉丁美洲的商人和地主們爲了瘋狂地競爭奪取利潤，正在加緊打擊拉丁美洲各國人民大衆的生活水準。勞動人民的貧困日增，實際工資日益降低，愈來愈多的新捐稅像沉重的担子一般壓在勞動人民的肩頭上。

智利報紙「新聞報」報道：智利礦工每天的收入是五五•二比索（智利幣名），而維持一個人最低生活（只計算營養費用）的需要是一三八比索。該報稱：「工人和職員的生活條件一天天惡化。工會幾乎連續不斷地號召職工們以抗議日益增加的生活費用。」

委內瑞拉「民族報」指出：儘管委內瑞拉缺乏許多物品，但是在市場上，「對貨物的需求還保持在一九五〇年的狹小範圍以內，因爲由於物價高漲，人民的購買力不但沒有提高，相反地倒降低了。」

阿根廷「民族報」論及阿根廷經濟遭受極劇烈的通貨膨脹打擊的情形時寫道：「最近幾個月內，主要必需品價格的增加呈現出驚人的規模，這已使許多人民處在非常苦的情況中。物價較一九四三年的水平上昇了百分之四百。」

阿根廷「我們的話」報道：在四月的最初幾個星期內，阿根廷政府管制的食物的價格又猛烈提高了。例如，食油的價格上漲百分之五十以上，麵粉、五穀、通心麵、麵包和其它食物的價格都大量增加了。此外，郵費也增加了一倍。

墨西哥共產黨機關報「墨西哥呼聲報」在社論中強調說：「大商人和壟斷者們都在權取非法的利潤，而絕大多數的墨西哥人民却生活在貧困和飢餓中。」該報稱：「此種政策是庇護奸商的政府的政策，是凍結工資及縱容壓榨勞動人民改善生活條件而進行的鬥爭的政策。」該報報道：墨西哥政府最近說明：在一九五一年初頒佈的所謂凍結物價的命令中所規定的價格，只是一種「暫時的」性質。該報號召工人階級和廣大羣衆積極爲反對生活費用的不斷增加而鬥爭。

印度青年熱烈參加 徵集和平簽名運動

【新華社新德里卅日電】印度青年和學生正在積極地爲和平公約宣言徵集簽名。在西孟加拉省、孟買省以及加爾各答、德里、巴汀達等城市，學生聯合會和女學生聯合會都熱烈地參加了徵集簽名的運動。

西孟加拉省巴拉哥加爾的學生聯合會和女學生聯合會在兩週內徵集了二千九百二十人的簽名。孟買省南部已有二十一個青年團體，已在三月二十九日成立了一個「青年和平聯絡委員會」。

德里大學和平委員會執行局擁護世界和平理事會的決議，並保證在七月三十一日以前，徵集十萬人的簽名，以慶祝將在柏林舉行的世界青年學生和平聯歡節。德里大學與安得拉大學的學生已向阿拉哈巴德大學的學生挑戰，提出舉行徵集簽名競賽。

巴地阿拉及東旁遮普邦聯盟巴汀達的五千農民和學生熱烈擁護和平公約宣言，已簽名的有七百人。在孟買，宣傳和平公約宣言的運動已成爲全印和平大會籌備工作的主要部分。孟買學生聯合會主辦了一個題爲「戰爭與和平」的辯論會。當討論這個問題進行投票時，全體到會的人都高呼「要和平！」

反對西德重新軍事化 柏林六十萬人示威

向戰販顯示力量來紀念五一節

【新華社北京四日電】柏林消息：全德國人民在反對西德軍國主義化和要求締結對德和約的中心口號下，以對戰爭販子的強大示威慶祝了今年的五一勞動節。

在德意志民主共和國首都柏林，六十萬勞動人民在五一節舉行了盛大的示威遊行。示威羣衆來自各區的企業、人民團體和市區的勞動人民。在大會開始後，自由德國工會聯合會主席瓦恩克發表演說。他強調指出：德國勞動人民目前首要的任務，就是爭取締結和約，阻止重新武裝德國和在一九五一年內締結對德和約。遊行隊伍以巨幅的馬克思、恩格斯、列寧和斯大林的畫像爲前導。參加遊行的，除了各企業部門的工人以外，還有自由德國青年聯盟的會員及許多年老的五一節的戰士們。

在西柏林，西德的漢堡、紐倫堡及黑森等地的人民不顧佔領當局的禁令，舉行了示威遊行，張貼標語，要求舉行爭取和平的人民投票。佔領當局和西德「政府」出動了警察向示威者進攻，許多示威者被捕。

東京朝僑統一戰綫委員會 擁護締結和平公約

【新華社北京卅日訊】塔斯社廿八日訊：據東京消息：日本擁護和平委員會頃宣佈：東京在日朝鮮僑民統一民主戰綫委員會決議擁護世界和平理事會關於五大國締結和平公約的宣言。委員會決定到六月二十五日——朝鮮戰爭爆發第一週年，將徵集五十萬人在宣言上簽名。東京在日朝鮮僑民統一民主戰綫委員會現已徵集二十五萬人簽名，要求締結全面對日和約。

西德人民的怒潮

王華賓譯

譯者按：這是世界和平理事會柏林會議上從西德來的一個德國代表的講話，內容豐富，很有參考價值。原文沒有題目。這位代表的名字叫Heinrich Fink。

我以漢堡的一個碼頭工人的身份向諸位報告。我的朋友們囑托我把西德重新武裝的許多事實多多說明，並向諸位報告西德正在大規模地準備戰爭。我也向諸位報告：戰爭準備雖然在加速，但反對戰爭的運動也一天天壯大起來，特別是第二屆世界和平大會以後，在華沙，指示了我們爭取和平的道路，我們傳到其他國家朋友們的經驗，現在我們正把這些經驗應用於日常行動中。

一九五〇年十二月，在第二屆世界和平大會要求裁減軍備以後僅僅幾星期，大西洋公約的十二個國家就在布魯塞爾開會；在美國的指使下，公開宣布成立西德僱傭軍，准許恢復西德軍事工業，生產軍火。報紙公開登載，在假借邊防警察和軍事補助隊的名義下，正在建立的軍隊和正在訓練的軍隊，人數有四十萬至四十五萬人。在附近的德國魯斯堡，曾經參加過第二次世界大戰的德國將領們正在商討德軍的編制、國家勞動服務和戰略利用問題。介紹所變成了募兵站，許多房屋被沒收爲佔領軍官和下級軍官居住之用。兵營清掃出來了，新的兵營正在建築中。英國把它佔領軍的兵力從四個師增加到六個師，美國佔領軍的力量增加了一倍。法國佔領軍增到二十萬人。各個佔領軍的佔領費每月也在增加。

各種戰爭的工具和軍火，各種武器，在佔領軍的供給品和戰爭材料的名義下，大批地裝進西德的軍火庫。練兵的操場和農民的田地被強迫建築成飛機場，坦克車在農民的田地上演習的時候，把田地毀壞了。戰略公路直通到各地；在主要的橋樑和公路上都挖了坑，埋藏炸藥，以作退卻時用。西德和南朝鮮一樣，變成了一個兵工廠，一個軍營，一個戰爭基地。

軍火生產恢復舊觀。戰犯如克虜伯之流的經濟在生產中心，美國高級專員麥克洛埃在他一九五〇年最末一季的報告中，就要求西德增加製造武器和軍火的煤、鋼鐵、化學藥品、精密的儀器和機器底產量；要求西德的工業盡量擴充，各種力量、特別是熟練工人的力量要盡量利用，以便發展西德軍事工業。

今天，西德軍事工業的所有人在希特勒發動的戰爭中獲取了暴利，他們又想從新的戰爭中獲取暴利。被沒收了的財產，又還給了他們；他們想從軍火合同中得到利潤。西德政府爲保證戰爭經濟的基礎，和企業家合作，壓制工人的要求，破壞工會，[illegible]用警察來威脅。

民的生活水準下降。勞動人民的實際工資一天天降低，物價高漲，勞動人民的生活[illegible]。失業的隊伍不斷增加。

失業的人成了大西洋公約軍德國師的人力來源。今年一月，西德已登記的失業人數有二百萬人。但是，假若工人、碼頭工人拒絕製造軍需品、拒絕裝卸戰爭物資，青年們、婦女們都拒絕當兵，他們反對準備戰爭的一切事情，「沒有我們！」的口號在青年中越來越響亮。德國人民記得他們經受過的災難，在希特勒的戰爭中，德國人民遭受了無數的苦難，城市變成了廢墟，現在德國人民已經知道了美國的野蠻轟炸的後果。[illegible]

東方攻擊的危險，企圖造成西德人民處於恐怖的狀態，他們被宣傳說：祇有軍事的「優越」才能「拯救」和平，才能「拯救」歐洲的統一和西方的文化。這一類虛僞宣傳已經一次把德國投入難以形容的災難。[illegible]

集會中，德國人民在工廠中、通過報紙、在新聞信函中，對德國重新武裝表示了反對的意見和決議。[illegible]

組織的工人要求參加工廠管理，碼頭工人和鐵路職工拒絕裝卸軍火和軍事設備，[illegible]

去年十二月十六日，各地代表在柏林舉行會議，[illegible]

日本「警察後備隊」公開實行軍隊編制

【新華社北京五日電】東京消息：由美國佔領當局命令建立的所謂「警察後備隊」，已公然撕去僞裝面目，改爲軍隊編制。據四月二十六日日本官方宣佈：該隊每師四團（其每團三營，每營三連），包括一個砲兵營、一個工兵營和一個醫護營，自從去年八月以來，所謂「警察後備隊」的人員即在美國佔領當局的指導下受訓，使用各種武器。從訓練中可以「明顯地」看出，「再生的」日本陸軍是模仿美國陸軍的。

與此同時，美國佔領當局爲了起用日本軍國主義分子，正加緊解除整肅軍國主義分子的工作。繼去年下半年對一萬多名軍國主義分子解除整肅之後，麥克阿瑟與吉田政府於五月一日擅自批准將日本「重新審查」委員會提出的名單中的人員解除整肅。據共同社透露，日本政府將「修改」這一措施，進一步的「解除整肅」，在全體十九萬名被整肅者中，首先有十萬人被恢復公權。

英共組織五一示威

波立特向羣衆發表演說

【本報訊】據塔斯社倫敦三日訊：五月一日，英國共產黨在倫敦中區蒙塔格廣場舉行示威遊行和羣衆大會，慶祝五一節。會場上有各種巨幅旗幟，上寫着：「要和平！」「締結五大國和平公約！」會場上還懸掛着斯大林、毛澤東和波立特的巨幅畫像。在會上發言的有英國共產黨總書記波立特、英共倫敦委員會書記馬洪，英共全國委員會書記摩斯等人。

波立特在發言中說：社會主義蘇聯各國的勞動人民在五一節所顯示出的勞動人民所能完成的偉大事業，激勵了英國工人們。他號召英國工人們，並且使用他們的力量，和小農、店主們組織起廣泛的人民陣線，以便建立人民的政府。他說：「我們所可能犯的最大的錯誤，就是過高估計我們敵人的力量和過低估計我們自己的力量。」

戰鬥的史沫特萊

——爲史沫特萊逝世的一週年而作

劉良模

史沫特萊的一生是戰鬥的一生。對敵人，她有無限的憎恨；對人民，她有無限的愛心；對革命，她有無限的忠誠。

史沫特萊是美國礦工的女兒，從小在貧苦生活中長大。她看見美國資本家是怎樣剝削了她的父母以及其他千千萬萬個礦工。她恨透了美國資本家，決心與他們以及他們的爪牙鬥爭。她是倔強的，她決不向任何惡勢力低頭。敵人看見她會發抖；可是她對朋友，却總是那樣和藹可親。

這一個美國勞動者的女兒，到中國來了以後，就愛上了中國的人民與中國人民的革命事業。

在抗戰期中，她拖着有病的身體，到處奔走，爲我們的八路軍捐錢捐藥。當她到長沙的時候，我遇見了她。我陪着她到長沙各地去演講，爲她翻譯。她有聲有色地告訴長沙的人民八路軍是怎樣在平型關殲滅敵人，怎樣在五台山游擊根據地艱苦作戰。她衝破了國民黨反動派的新聞封鎖網，把八路軍的英勇戰績告訴了中國人民，大家聽得臉上喜洋洋，心裏熱烘烘地，爲了這一個人民自己的武裝力量，大家都踴躍地捐出錢來。國民黨反動派把她恨得透頂，但是對她毫無辦法。

在她離開中國的時候，她流了不少的眼淚，因爲她實在捨不得離開她所愛的中國與中國人民；但是爲了要使美國人民更了解中國人民戰鬥的情況，她不得不離開中國到美國去。

到了美國，她爲中國人民革命的事業，不斷地各地奔走，演講和寫書，美國的法西斯主義者用各種方法打擊她，封鎖她，拒絕出版她的書，不發表她的文章，使她貧困，使她饑餓，使她連一個固定的住所也沒有，但是我們英勇的史沫特萊絕不向他們低頭；她堅強地鬥爭到底。

我記得，有一次她與甘心做美蔣奴才的林語堂在一個美國廣播電台上辯論中國的問題。林語堂無恥的言論把她激怒得指着他的鼻子大駡，幾乎要揍他。史沫特萊就是這樣一個痛快的人。林語堂給她在美國人民面前一頓臭駡，只好暗暗叫苦。那次以後，林語堂在美國的「身價」便一落千丈。

爲了中國人民的事，不論她住得多麼遠，生活多麼苦，身體多麼壞，她還是要趕到紐約來開會。記得，一九四九年六月在紐約一個進步人士的慶祝南京解放的大會上，她是最末了一個講員，時間已經很晚，她又有聲有色地報告中國人民解放軍英勇的戰績，使我想起她在長沙演講的那個情況，講到半中間，她因爲時間已經太晚，打算不講下去，可是聽衆們一致要求她再講下去。

有一天晚上，下着大雨，我和她到比克斯吉爾山中的一個小村去演講。她渾身淋濕了，因爲下大雨，來的人並不多，她一樣有力地談着中國人民戰鬥的問題。對於她，講述中國人民的鬥爭是一件最愉快的事情，因爲她自己便是這個戰鬥中的一員。

她已經全心全意把自己貢獻給中國人民的革命事業。她住在鄉間一個友人的家中，在她的房裏，我看見牆上貼滿了中國的地圖。她雖然不能回到中國來，她要讓自己生活在她所愛的中國裏面。她在寫着一本關於中國人民革命事業的書。她蒐集了很豐富的材料。一直到她死，她沒有中止寫這本書，我很希望這一部稿子能拿到中國來出版，並把她的原稿永久保存在我們的博物館內。

戰犯麥克阿瑟曾誣指她爲「間諜」，她憤怒地要麥克阿瑟拿出證據來。麥魔拿不出證據，只好向史沫特萊道歉，史沫特萊給麥克阿瑟一記響亮的耳光。

美國的法西斯強盜愈來愈瘋狂，把史沫特萊逼得無法在美國生活下去，她要求到中國來，美國國務部又不准她來。結果，她只好到英國去，終於在去年五月六日死在那裏。

熱愛中國人民的史沫特萊在她的遺囑上寫着說：「把我的骨灰，帶到中國去，葬在中國人民的首都——北京。」聽到這個消息，我感動得落淚。

史沫特萊！我們的好朋友，好戰友，好同志，你現在已來到了我們解放了的中國，看見了我們新中國輝煌的建設，你一定會高興地縱聲大笑。史沫特萊！我們親愛的朋友！願你永遠活在我們的心中，我們要與你一同向我們共同的敵人——美帝國主義戰鬥！

整個遠東快要解放了！拉丁美洲的人民也在對美帝國主義發動鬥爭，美帝國主義已面臨末日，一個人民的美國在不久的將來便要誕生。史沫特萊同志，你是中國人民與美國人民眞正友誼的象徵。

編者按：美國革命鬥士、中國人民最好的友人之一——愛格妮•史沫特萊女士，去年五月六日在倫敦逝世，遺囑將骨灰葬於中國首都北京。業已運到，定今日史氏逝世週年紀念日安葬，史氏友好同時在京開會追悼。茲特發表胡其安、劉良模兩同志文，以誌悼念！

北京「五一」大示威

★本報記者朱啓平★

在抗美援朝、鎮壓反革命、擁護五大國締結和平公約及對日本問題的投票運動的基礎上，展開和深入[illegible]人民勝利的第二個「五一」國際勞動節的大示威遊行和羣衆大會。[illegible]不怕風砂，[illegible]一大早就起來，[illegible]到指定的地點[illegible]沒有一個人遲到。天亮了，整個城市就在沸騰了。[illegible]

[illegible]自己的節日，也有多少人熱烈參加。因爲種種關係，[illegible]在家裏聽廣播，或者在遊行時到院子裏看天空[illegible]

[illegible]告美帝國主義：[illegible]檢閱。[illegible]金水橋畔，沿着馬路，[illegible]屹立着不動。

在雄壯歌聲之後，全場漸漸靜下來。在步伐停止之後，遊行隊伍已齊集天安門廣場，無數紅旗，在風中招展。

因爲快近十點鐘了，千萬雙眼睛注視天安門上的主席台。十時正，毛主席和政府首長出臨主席台，廣場歡聲雷動，大家踮起脚，伸長頸子，大鼓掌，直到彭眞市長宣布開會後才安定下來。「看見毛主席了！」彼此在講，還是眼睛的榮譽，愉快的歡呼聲。示威大遊行開始。從第一列紅旗隊到最後機關團體工作者隊伍，六十多萬人，走了五個多鐘頭。無窮無盡的人帶來無窮無盡的力量，都集中到毛主席面前，在他的領導下，要抗美援朝，完成土地改革，鎮壓反革命，鞏固國防，保衛和平。

盡平生氣力在歡呼鼓掌，有小旗的揮小旗，拿花的舞花。「毛主席萬歲！」「萬萬歲！」多少人不知道自己狂了，多少人流淚。這樣的人民在歷史上有嗎？誰說中國人不會發狂？！中國人民熱愛他們的領袖。

文藝大隊是最漂亮的隊伍，象徵中朝人民團結的中朝人民的鮮艷奪目的服裝，白緞紅綢綠綢，整齊的步伐，穿着進行。四千隻手是一千面鼓，兩千隻手擊着鼓，一齊起落，大腰鼓隊，驚天動地而來。六十萬人的隊伍是保衛和平準備戰鬥的隊伍。中國人民今天沒有一個手執武器，但人人[illegible]

是檢閱台上有我們志願軍的高級指揮員；遊行大隊中也有志願軍的代表，和戰士是一起爲了保衛家屬。人民和平，我們隨時準備拿起武器。

六十萬人的隊伍是中國的，也是國際的隊伍。我們遊行的前面，排着馬克思、恩格斯、列寧、斯大林、毛澤東和孫中山的巨像，隨着是劉少奇、朱德、周恩來的巨像。我們在國際上，是屬於以蘇聯爲首的和平陣營下，而國內是在中國共產黨領導下，團結前進。中國人民首都的隊伍，表現了我們不可戰勝的力量，發出了和全世界人民一起保衛世界和平，反對侵略戰爭的同一口號！（五月二日寄）

中國的世界第一

一二、麻

麻是中國的主要經濟農作物，與棉、毛、絲同屬四大紡織纖維之一，利用早，種類多，分佈廣，都可說是世界第一。

詩經裏提到麻的地方很多，如南山：「蓺麻如之何」，七月：「禾麻菽麥」，生民：「麻麥幪幪」。尤其是苧麻，係中國的原產，到十八世紀中葉纔傳入歐洲，故有「中國草」之稱。亞麻據沈存中筆談：「漢張騫始自大宛得其種」，別稱胡麻，見「本草」，古時以麻爲五穀之一，即指胡麻而言。

麻可分爲苧麻（白麻）、大麻（火麻或綫麻）、黃麻（絡麻）、靑麻（茼麻）、亞麻（油麻）等五種，近年又引種洋麻等。用途除供纖維、製繩、造紙、織布外，種子可以榨油，作肥料等，都很重要。[illegible]

[illegible]鄂十八萬擔、川八千擔，遼東、遼西、吉林各省。總起來說，麻類的產量還不能充分供給工業上的需要，但以麻類製成品即佔百分之九四•九八。[illegible]百多萬美元。決定對麻類作有計畫的扶植，並保證麻袋工業的發展，一九四九年至一九五〇年[illegible]一九五〇年增加百分之四百十三，靑麻增加[illegible]洋麻增加百分之一百十七。（充一）

全國防疫專業會議 決防止疫性傳染病

【中央人民電台廣播】北京五日消息：中央人民政府衛生部從四月十日到廿三日，在北京召開全國防疫專業會議，確定了今後防疫工作的任務，首先是控制疫病的發生或流行，尤其不能讓傳染病影響到國家的生產和國防建設事業。中央衛生部李德全部長在會議上作了去年全國防疫工作的總結報告，她指出全國各地去年已經基本上控制了傳染病的流行，並且曾經大力開展了少數民族地區的防疫工作，獲得了巨大的衛生工作成績。

紐倫堡的建築公司都一致支持[illegible]西德建築工人和建築器材工會聯合會中央理事會在年會上[illegible]其中一件是要求全民投票反對重新建軍，另一件是要求保證不徵用建築工人參加軍事工廠和兵營的建築。[illegible]

[illegible]

華南易貨貿易遞增

公私協同努力解決了經營上各種困難

以一月爲一百三月進四九六出一六九

【本報廣州通訊】華南實施易貨貿易以來，四個多月的對外貿易情況，不特證明了新的對外貿易方針是完全正確的，而且證明了易貨制度是可行的。

實施易貨以來的進出口數字是逐月增加的，進口：以一月份爲一百，二月份爲一七四，三月份爲四九六。出口：以一月份爲一百，二月份爲一一九，三月份爲一六九。以實施易貨的去年十二月份（按該月份是去年貿易數字較大的月份）來比較，除一月份出口數字稍遜於去年十二月份數字外，其餘各月進出口數字都超過了去年十二月的水平。單以私商經營來說：進口數字除二月份因春節假期關係略少於一月份，不及去年十二月份外，一、三兩月份均超過了去年十二月份水準，而且是遞增的，以一月份爲一百，二月份爲九三，三月份爲一二五。私商出口數字，一、二、三月份都是遞增的，以一月份爲一百，二月份爲一四二，三月份爲一八五，遞增趨勢較同期出口總額的遞增趨勢爲迅速。

四個多月的事實，清除了易貨初期部份人對新方針的懷疑，和個別私商的思想顧慮，加強了人民對新的對外貿易方針的認識與信心，提高了私商經營的積極性。易貨之初，部份私商因尚未習慣新的經營方式，感到苦悶。出口貨市亦曾一度因暫時未能運出而產生了國內跌價國外漲價的不合理現象，但這現象很快的在一月中旬以後，隨着易貨已經暢通而扭轉過來了。國內出口貨市亦隨國外價格上漲，如桐油、蔴油等雖停止了輸美、日，其國外價不但未下跌，反見上漲，我國的幾種出口貨打破了個別私商不正確的顧慮。另外，政府又想出辦法幫助私商解決經營上的各種困難，試辦生豬業初期，會一再強調困難，要求政府改變方針，經三個多月時間的照顧後，他們對這新的業務已熟習起來，在全市工商會議中表現不但自行放棄這種要求，而且堅決擁護易貨方針。統計一、二兩月份，私商經營大商人，易貨以後他們的經營積極性一直是很高的。二月份私商經營在港幣五十萬元以上的有二十九家，其中一百萬元以上的有十三家。部份向來是單邊進口或出口的商人，也開始改變經營方式，試辦兼營進出口的私商佔總數的百分之五九．○九，較去年任何時期都增加了。

華南易貨貿易的迅速開展和優良成績，固然地理條件是有利的因素之一，但主要的是靠公私間的共同努力，克服困難，數月來廣州外管局在這方面盡了很大的力量，易貨之始，該局就在不違反總方針的精神下，及時的解決了不少問題：如准許私商自尋對象，批准搭配與轉讓外匯，頒訂了易貨外匯「異地轉讓辦法」等規定，同時向私商宣傳政策，幫助弄通思想，放寬經營範圍，取消超額徵臨時稅的規定，開始試行解決易貨資金週轉等問題，平衡是有很大幫助的。該局最近又與銀行等機關密切配合，積極協助私商對帝國主義本性的認識還不充分，忽視長遠打算，警惕還不夠，部份進口商因數月來政府源源供應外匯，港澳市場的畸形繁榮，在廣州的依賴政府心理，加上其他如銀行等機關的配合，積極協助私商，想也普遍未能改變，對人民主權國家貿易的信心與活動，未能及時積極的爲擴大對資本主義國家的貿易，了他們對蘇聯及人民民主國家的貿易比重，創造條件。此外出口淡季已至，目前本市的對外貿易入多出少，是不平衡的。這些情況，須要公私協同注意改進。（鄧．一日）

★人民保險公司★

創辦漁業保險

包括漁工人身險船舶險兵險　在吳淞漁民區展開宣傳工作

【本報訊】中國人民保險公司爲提高漁民福利，保障漁民生產工具，爭取完成增產計劃，特創辦漁業保險，其中有漁工團體人身險、漁船船舶險、兵險等數種。爲使漁民充分了解漁業保險的利益，該公司於上月三十日下午到吳淞漁民區展開宣傳工作，協同漁民合作社大力協助，利用汽艇巡迴廣播，並在漁民區街道上張貼標語，向停泊漁船漁民宣傳保險的意義。下午四時半召開漁民代表大會，由公司代表說明漁業保險的意義，到會漁民代表都認識到參加保險的好處，希望漁民們踴躍參加投保。當場即有一部份代表如黃源泰、于恒泰、朱順興、姜源利、沈長順、金同興、孔金發、王隆興、王源利、朱裕興、金長順、金利、王發、金長發等表示願意參加。林興順、金同利、泰彩興、裕順等都要求立刻投保，並表示要向出海捕魚的漁工傳達漁業保險的好處，會後由該公司演出彈詞相聲話劇等餘興節目，情緒至爲熱烈。

秈米續挫

白粳平白元漲　生仁客銷轉旺

【本報訊】昨米價局部下降，粳米平定，上白粳上漲二千元，秈米因出多趨均開十二萬八，秈及糙秈各削千元。中糧白元供應一萬二千五百四十五担。

各主要商品市場成交量

一九五一年四月卅日至五月五日一週統計

品名 單位	類別	本週共計	上週共計	本週較上週增（十）或減（一）	本週公營售出佔總成交%
食米（担）	市場成交 / 到貨數量 / 公營售出	一八七、八九五·二〇、八〇八、九五五·三 / 六八、八〇九·三五	一八三、五四七·八九五、四〇七·八 / 六一、九七三·七	（十）	三五·一六
麵粉（袋）	市場成交 / 到貨數量 / 公營售出	五七四、八七九·〇〇 / 五六、六〇七·〇〇	五〇、一五一·〇〇 / 五三、二八三·〇〇	（十）	九八·四九
食油（担）	市場成交 / 到貨數量 / 公營售出	九、四〇一·一一 / 九、〇七五·五五 / 五、〇五六·九〇	四、八五二·五〇 / 九、〇〇七·五〇 / 五、九二五·九〇	（十）	一一·四九
棉紗（件）	市場成交 / 公營售出	一、二五五·〇〇	一、二五五·〇〇	（一）	一〇〇·〇〇
棉布（疋）	市場成交 / 公營售出	二、五八〇·〇〇 / 一二、五三〇·〇〇	一二、五五一·〇〇 / 一一、五五一·〇〇	（一）	一〇〇·〇〇
食鹽（包）	市場成交 / 公營售出	一七八·〇〇 / 一〇四·〇〇	一八五·〇〇 / 三五·〇〇	（十）	[illegible]
煤（噸）	市場成交 / 公營售出	二〇、六八三·八八六	二〇、八〇九·六五六	（一）	一四·六二

公營機構門市部及私營廠商場外售出量不計在內

經濟一週

充一·李亮

這一週，偉大的國際勞動節──全世界勞動人民的節日──五一節，上海市五百多萬人民，都以無比興奮的心情來慶祝一年一度的節日，列隊遊行，有二百四十三萬人參加了示威大遊行，歡呼我們勝利的一年，行進中，走過每一條街，每一區，每一家門口都發出了一個像春雷一樣驚天動地的聲音：我們要貫徹五一節的任務，堅持到今後的工作上去，用我們目前爭取精神，保衛和平，抗美援朝！國來完成鎮壓反革命分子，擴大並繼續加強愛國運動，我們堅決擁護偉大的祖國，保衛我們的勝利果實！

衛國運動，完成我們的生活！保衛我們革命的果實！

式成立，勞保條例所須概款、保險金等，工會已委託人民銀行代理，所有工會會費、經費自上總庫與人民銀行進行建立以來，於五一正式成立。

錫金兩縣開展工資儲蓄運動，爲配合五一勞動節，在推動一人一戶運動，也在推行愛國主義的勞動競賽，並向全錫職工，弟兄們提出挑戰，自二日起實行；無錫工人運動中，工人們展開增產節約愛國運動，特訂優待辦法。並在五月上旬公債分值爲二三、五九一元。批價及零售價，四五二、二八元，隨跌四元，至一月至四月份經營的商店達二百四十三家，三五七家，核准開業一家，五七一家，經核准共三五七五家，也有營業五家，共五七一家。核准開業的商店中，尤以四月份的最多，核准了這種類工業的積極投資情況說明工商業的發展是向着好的方向前進。

這一週在經濟戰線上，也有許多重要的動態：

一、國營工業生產建設決定：國營工業生產的決定、國家建設工業經濟計劃的數字，國營工業企業必須遵守經濟責任制、經濟核算、減低成本，國營廠礦中具有軍需性質等等，確定了國營工業生產的方向，而其內容是：一、在國家計劃的決定，要有計劃地實行生產與經營；二、要提高勞動生產率，同時要在地方工業方面要加強積極的管理和發揮地方工業的力量，以及地方國營工業的擴大和發展。

三月十二日，中央人民政府政務院第七十九次政務會議通過的決定，國營工業生產建設的決定，這一決定是加強國營工業生產建設的重要文件。

礦業暫行條例

中華人民共和國礦業暫行條例，於四月十八日公佈施行了。全文共分五章三十四條，開宗明義就說：全國礦藏均爲國有，如無須公營或國家經營的，並鼓勵私人經營，至公私合營礦業由政府主持，經營由私人主持者，視同私營。

凡屬國內礦藏最多而又資源最豐富，有國防性的礦質，現時生產能力已超過需要量，並按公營或私營，或國家保留區。凡屬國防及國家基本工業所必需的礦產品，於必要時得由中央主管機關統一收購及銷售。

同時，還規定整理舊礦區，確定探礦以及採礦權的業務，以及採礦工業的重視。

擴大押匯地點

人民銀行配合土產交流，以扶助私商運銷土產，一方面適當放長匯期，取消匯費，並加強中心任務以合作效率，方式，採減低匯率，一面迅速開展押匯業務，押匯地點已由二四三處增至……

人民銀行與私營合業簽訂業務新約

以及目前全國土產交流，目前，在廣州，匯兌等業務的匯率也再降低，同時，使各地的銷售市場更加擴大了，並在全國範圍內展開押匯，也可以溝通各地的物資交流，是有利於國家建設的。

映出各種行業的營業情況，均有不同的變化，如玻璃、化學工業、燈泡、捲煙、火柴、麵粉、家用電器等業的營業都好轉，本月份開始實行新的合同，各行業擬訂了一年的營業計劃和合作，及依照規定條件的，貨款往來的一切收支，人民銀行採取了合同的辦法，並有計劃地貸給資金積極發展。

徵用亞細亞火油公司財產並徵購存油

中央人民政府政務院，於一九五一年四月三十日命令上海市軍管會徵用英商亞細亞火油公司在中國境內一切財產，並徵購其存油，徵用亞細亞公司在滬、津、漢、青島等處的財產，軍事管制委員會已於五月一日執行。

遠東最大的英國資本油公司之一，亞細亞公司是爲了我國以來，在中國特別對於我國的熱烈擁護，也是一種有力的打擊。

開國營天津金銀飾品店

國營天津金銀飾品店於五月一日在北京開幕，店內各種金銀飾品有手飾、首飾、包括金銀器皿等，一律自由選購及加工，開業第一天，營業額達四十萬元，一金銀飾品，十四萬元，成交，銀飾品二十萬元，中銀兩四十萬元，向有需要者說明買賣…

土產推銷近況

國營金銀飾品店第三十九條已設立，各地土產的需要，目前在推銷方面，而有的是推銷不利，都有市面的需要…

中南土特產品展覽會，昨日在漢口中山公園內正式開幕，一天共有十萬多人參觀，還有各大城市的商人在會上訂購了很多土產品。鄂、贛、湘、豫等省，都展出了展覽品種類繁多，揚州地區等地方運到展覽會……

易貨交易種種

上海市貨交易所，自四月二日成立以來，業務逐步展開，從二十八日至昨日止，業務一天天的好轉……

西藥各有升沉

【本報訊】西藥連日下跌，部份熱銷品（廿萬單位）略升，昨配尼西林跌互見，

★水菓地貨業★整頓放帳工作

帳務改善委員會成立

【本報訊】本市水菓地貨業務需要整頓帳務，改善放帳工作，已於昨日成立帳務改善委員會，並開始登記購貨業戶需要與該業會員商號取得聯繫，立約，須先往該業公會登記，以後向該業批發商號購貨，應於五天內清償，水果業客戶貨款均有公約限期，這是全業訂立的一種公約，業務上最大的改革。

食糖牌價普漲二萬

【本報訊】食糖牌價昨續上漲，各貨成交二萬三千元，計粗砂、赤砂漲一萬，白糖…

化工原料兩種掛低

【本報訊】化工原料公司，昨售價有兩種掛低，…

津花紗布公司與合作總社

簽訂以紗易棉協議

供河北省各地手工業者織細布用

工商界土產參觀團離津赴杭

【本報天津五日專電】津花紗布公司爲交換工業產品，於二日與全國合作總社貿易局經理部簽訂以紗易棉的協議，至本月底爲有效期間，將調往冀省各地，供小手工業者織細布，該協定規定易棉花換取津花紗布約計四十萬斤……又津工商界土產參觀團五日離津赴杭州，然後轉往滬寧等地。

漢口

【本報漢口五日專電】申匯一〇〇〇〇元，元扣八角，杜楷四百三十萬，泥豆…

廣州

【本報廣州五日專電】折價牌價五一六元，中米一萬四五元，…

天津

【本報天津五日專電】…

南京

【本報南京五日專電】食米到貨減少，…

無錫

【本報無錫五日專電】商品市場供求平衡，物價穩定…

棉紗本街漸進較多　常州細布軋升二千

土產市況

藥材交稀　柏油稍昇

紅櫻青梅供多價落

鹹蛋買主躊躇　猪肉銷路呆　外銷箱茶昨成交一四七箱

中國的土特產

六十四、草帽辮

草帽辮是以麥稈編製而成。以裸麥稈爲最適用，小麥稈次之，大麥稈又次之，爲我國北部各省農村中的主要副業之一，亦爲我國重要外銷貨品的一種。它的用途，是編製草帽和做椅墊、扇子及婦女用的手提包與藝術品等。

主要產地爲山東的掖縣、昌邑、平度、黃縣，河北的獻縣、大名、滄州、南宮、濮陽、館陶，河南的南樂、清豐、長葛，山西的臨汾等。估計全國總產量年約七、八萬包，其中以山東一帶產量爲最多。南部諸省雖亦產麥，但以麥稈性質堅硬，故不能與北方諸省產品比美。

麥稈當麥熟時，經過風乾、剪稈、選擇等過程，取其光澤自然，帶黃綠色時，即須採收，然後以手工編製。由於各地編製時所選用的麥稈及編製的手藝不同，故其種類和名稱亦隨地而異。大別之可分爲原草辮（以原麥稈編製）與扁草辮（把麥稈分爲二或三條編製）兩類；而以集中在山東的沙河和平原的帽辮最爲著名。

我國草帽辮的輸出，始於清咸豐年間，迄今將近一百年的歷史。當時由天津、上海、青島等口岸運出，總量有一九四一二萬八千餘公擔，一九四九年六千餘公擔，往歐美各國，估量大宗。

在世界上出產草帽辮的，除我國外，尚有意大利、日本等國，但我國產品長於手工，品質好，價廉物美，以各國所長短，故在國際市場上大量銷路甚廣。現在，由於我國草帽辮在國際市場上競爭力大，今後應繼續努力擴大外銷，爭取更多的市場。（林）

行情

（五月五日）

本旬折實公債牌價　每分二三五九一元

折實牌價　五二二八元

【本報訊】今日折實儲蓄牌價，照昨日四項必需品市價折算，每單位仍爲五二二八元。又昨日四項必需品價格如次：

品名	單位	價格
中白粳米	升（一·五六斤）	[illegible]
生油	兩	[illegible]
純屑煤球	十二兩	[illegible]
龍頭細布	市尺	[illegible]

★金融　（中國銀行掛牌）

★利率

★內匯（千元）

★食米（百斤）

★食油（百斤）

★食鹽（擔）

★麵粉（袋）

★雜糧（百斤）

★食糖（百斤）

★棉紗

★棉布（疋）

★棉花（百斤）

★捲煙

★日用品

★燃料（噸）

★化妝品

★西藥

★橡膠

★化工原料

★染料（司馬担）

★絲綢

★地貨

★豬隻市價

★茶葉

★鷄鴨市價担

★水產（每担）

土特產（五月五日）

重要物品零售價格（五月五日）

△棉布　△綢緞　△棉織品　△日用品　△調味品　△橡膠　△西藥　△文具　△五金　△自由車　△自由車材料　△染料　△醬色　△建築材料　△紡織五金　△呢絨

★苧蔴（公會議價擔）

★桐油

★蛋品市價担

★工業原料

★出口物資

盤廠（五月五日）

敵人不投降，就消滅它！
紗廠相繼成立肅反委會
公交公司肅反委會昨日成立

【本報訊】本市各紗廠工人通過「五一」遊行大示威，提高了警惕，堅決表示要鎮壓反革命，許多廠都成立了肅清反革命委員會。國棉二廠在三日五日兩天分別召開羣衆大會，昨天該廠肅反委會已正式成立。國棉三、九兩廠的肅反委會亦已成立。國棉十廠昨天召開職工代表大會，成立了肅反委會。國棉十二廠自特務一批被捕後，會開過兩次控訴會，工人羣衆的反映良好。昨天該廠召開小組長以上的幹部會議，行政也參加，當場通過了肅反委會的組織名單。經召開各車間工會小組長和擴大會議，通過楊阿囡、任乾元、錢品芳等卅三人分別控訴特務的罪行後，大家情緒激昂，明確了對敵人仁慈就等於自殺的思想，高舉拳頭，一致高呼：「擁護政府鎮壓反革命！」

國棉十五廠鋼絲間一度曾遭特務破壞，曾經依靠羣衆，發動車間宣傳動員，集會討論，最後終於建立了交接班的檢查制度。最近該部工人更訂出了愛國公約，第一條即指出：「……堅決鎮壓反革命，提高警惕，防止特務破壞……」，更充實了交接班檢查制度。（李潤琪、沈金山）

【本報訊】市政工會公交分會二千多會員，昨天分上下午兩次在公平路工會大禮堂和俱樂部舉行慶祝享受勞動保險及肅清反革命委員會成立大會。會上徐誠報告大會意義說：「今天我們能夠享受勞動保險條例，是中國共產黨和毛主席英勇領導經過長期艱苦流血鬥爭得來的，爲了要保牢這勝利果實，工人和職員弟兄必須要實際行動起來，協助政府做好鎮壓反革命工作，肅清潛伏隱藏在我們內部的反革命分子。」工會主席應珊寶說：「我們慶祝享受勞動保險，就要繼續展開肅反工作。」他又說：「這次不能享受勞動保險和還須繼續審查的工人職員應該深刻的想一想，向公交全體弟兄坦白，丟掉骯髒的歷史包袱，重新做人，在工作崗位上爭取爲人民立功，爲自己贖罪。」隨後由勞保委員會顧培坤向大家宣佈了不能享受勞動保險條例的七十八人和要繼續審查的十八人的名單。在會上全國勞模張德慶向全體工人職員表示決心說：「爲了要保衛我們的勝利果實，我們要更緊密的團結起來，依靠大家，肅清反革命分子。」最後在熱烈的掌聲、鞭炮聲、口號聲中，通過了肅清反革命委員會靳懷剛、應珊寶、張德慶、蔡文彬等二十五位委員的名單，並宣佈肅清反革命委員會自即日起成立。（張緯）

嵩山區教育工作者集會
控訴反革命分子罪行
決迅速組織肅清反革命委會

【本報訊】本市嵩山區各中、小學教育工作者於前日下午在復興中路新法學研究會舉行控訴反革命分子罪行大會，到全區中、小學教師一千三百餘人。會上首由嵩山區公安分局局長梁桐芳作了堅決鎮壓反革命分子的報告，說明反革命分子危害人民利益的各種陰謀，號召教育界迅速組織肅清反革命委員會。接着各校教師紛紛控訴反革命分子的萬惡罪行。同義小學教師吳步唐控訴該校校長陸某的陰險罪惡，光明中學校長控訴了潛伏在該校的反革命分子的各種罪行。青年教師張丞、老年教師馮孫眉均相繼向大會控訴反革命分子對學校對人民的破壞與危害，激起全場對反革命分子的極大憤恨。大會一致決議，堅決做好協助政府檢舉、密告、監視一切反革命分子的工作，並迅速成立肅清反革命委員會。

滬江成立肅反委會
控訴反革命分子罪行

【本報訊】滬江大學在四月卅日成立肅清反革命委員會。會上，師生員工並舉行了控訴反革命分子罪行大會。大會上首先由章靳以教務長傳達了在公審大會上所聽到的反革命分子的罪行，引起全場無限的憤怒：「血債要用血來還」。教徒趙維祥同學控訴特務項軍如何以虔誠的基督徒姿態出現來騙取滬江基督徒對他的信心。趙維祥說：「本人就會和其他基督徒一樣在他紀念冊上留過姓名。」趙維祥號召同學把博愛用來愛國家、愛人民，這才不會被人利用。會計系莊水仙同學敘述她參加公審大會的感想說：「起先我叫不出槍斃二字，但聽到許多被害人控訴以後，我才決出了『槍斃他！』」方慶鴻代表教育系同學說：「他們起初大家以爲他是一個好教授，現在才知道他是一個萬惡的特務。」他宣讀了教育系同學初步搜集該系的一個反革命分子的罪行：㊀散佈反共反蘇親美崇美的法西斯言論，㊁破壞師生團結，㊂阻礙同學進步，㊃破壞抗美援朝。每一點罪行都有具體的事實說明。方慶鴻代表教育系同學提出六項要求和保證：㊀提高警惕，㊁加強團結，㊂堅決鎮壓反革命，㊃批判麻痺思想，㊄做好宣傳運動，㊅成立肅反委員會。商二曹秉治控訴了該班某特務學生的罪行。他並建議解聘三個反革命分子並開除他們的工會會籍。最後學生會主席馬賈森宣佈學生會已接受同學要求開除反革命學生的會籍。（滬江通訊組）

錢匪景章作惡多端
評彈界決開會控訴

【本報訊】潛伏在蘇州評彈協會的反革命分子錢景章，經蘇州評彈界檢舉後，爲當地公安機關逮捕，並在其家中抄出僞通行證等證件。上海評彈界知道這件事後，曾於本月二日由評彈改進協會常委唐耿良、蔣月泉赴蘇州瞭解情況，據調查：錢景章在敵僞時期，倚仗日寇勢力，作惡多端，於一九四八年又參加中統特務組織，在蘇州組織流氓集團，解放後仍進行反革命活動，並阻撓新評彈的推進。錢景章對所收許多女弟子的侮辱迫害，種種罪證也屬確實。因此，協會執委會決定：收集各方面資料，啓發過去被迫害的藝人，定期召集控訴大會。協會並希望各界人士提供有關錢匪罪行的資料，一起控訴。

錢匪被捕後，上海評彈協會女會員陳亞仙、錢美仙、錢麗仙等雖是錢匪家族，也曾受過錢匪的迫害，她們一致表示站穩立場，對反革命分子絕不留情，並向協會提出保證。

在被錢匪侮辱的許多女藝人中，錢醉仙是受迫害最深的一個，她不但在經濟上受剝削，且和錢匪生過孩子，並被遺棄不顧。錢醉仙現在崑山獻藝，上海評彈界徐雪月、唐耿良這兩天特前往邀請她來滬控訴。上海評彈界黃異庵、女會員顧鳳仙昨天在協會也表示一定要揭發反革命分子的罪行。

加強宣傳鎮壓反革命
戲曲界設組教委員會

【本報訊】本市戲曲界時事宣傳委員會爲了針對目前形勢，除設立創作委員會，進行以鎮壓反革命爲主題的戲曲創作演出外，又設立了教育委員會，組織戲曲、曲藝工作者，希望通過這一組織，使每一個戲曲工作者都受到鎮壓反革命的教育：一、提高政治認識；二、使絕大多數的劇團、曲藝單位都變成宣傳隊，展開對戲曲觀衆的鎮壓反革命的宣傳教育；三、使所有的戲院劇場都布置起來，成爲鎮壓反革命活動的展覽會場；四、使戲改協及各劇種協會的組織嚴密起來。組織教育委員會下設組織、教育、快報、保衛四組，計畫在一個月內完成戲曲界對鎮壓反革命的政治學習。該會昨天上午在文聯舉行會議，通過這一計畫的進行，並聽取了劉天韻、邵濱孫、解洪元、周柏春、徐和其、汪其俊、駱宏彥等報告各劇種各單位對大張旗鼓鎮壓反革命的反應，一致表示擁護，決定今後加強組織，提高警惕，不許反革命分子在戲曲界潛伏作祟。

危害人民利益破壞國家經濟
鮑正翔等僞造人民幣
移送法院按照反革命罪嚴懲

【滬市新聞處訊】市人民政府公安局於最近破獲假造人民幣案一起。主犯鮑正翔，身上海凹版公司，爲人刁狡異常，一貫地以僞造貨幣爲事業。解放前與軍統局匪特沈樹德勾結，有計畫地僞造過江淮幣，企圖破壞我解放區人民的經濟生活。解放之後，仍怙惡不悛，竟敢在香港設廠大量印製馬耕地圖萬元票面假人民幣，達十五億元之巨。以爲藉帝國主義之庇護，可以高枕無憂，肆行其危害人民利益，破壞國家經濟建設之陰謀，然而終於逃不出人民法網。市公安局早已掌握鮑犯活動情況，當該犯此次祕密來滬添購印刷製版器材陰謀繼續活動時，立即爲公安人員逮捕，並先後將主要人犯沈樹德、鮑永康、王倍生、成達、江大璋、江大有、江大茂、江大德等十餘人，一一弋獲。以上各犯據查除鮑正翔係一假造通貨慣犯外，沈樹德係軍統特務，曾在匪「東南特種技術訓練班」受過訓練，過去作惡多端，解放後，仍潛伏上海，受軍統高級分子陳匪一白之命，潛赴香港，與匪方人員接洽，在滬建立祕密電台，攜帶回通訊密碼、電台呼號之事。陳匪被捕，沈匪猶不知悔悟，仍然接受匪方建立電台經費，企圖破壞人民革命事業。在鮑犯被捕後，沈匪即施其特務手段，向各方通風報信，自己則祕密潛逃，但亦終爲我公安人員追蹤至崇明擒獲。王倍生、成達兩犯均曾祕密赴港，參加鮑正翔之假造通貨組織，擔任印刷工作。江大璋曾在另一假造伍千元票面人民幣案中（已經破獲）擔任影刻票版之重要工作。鮑永康、江大茂、江大德等犯，均係本市國營人民印製廠職工，不但不協助政府，竟與鮑犯同流合污，並先後參與假造江淮幣，並在此次鮑犯計畫假造萬元人民幣時，爲他介紹技術工人前往香港擔任製版印刷。又在假造伍千元票面案中，爲該案主犯鈔票版，湮滅罪證。而在鮑犯案發後，則又通風報信，放縱要犯潛逃。

市公安局以各犯或係罪大惡極的軍統特務，或係破壞國家金融的假造通貨慣犯，或則身爲國家公職人員，竟致喪心病狂，甘與匪犯爲伍，嚴重地違反了國家人民利益，故均已移送市人民法院，按照反革命罪予以嚴懲。

李白等烈士殉難兩週年
今日舉行紀念大會

【本報訊】李白、張困齋、秦鴻鈞、楊竹泉、周寶訓、黃秉乾、呂飛巡、鄭偉、嚴庚初、焦伯榮、朱聚生、張根思十二烈士，於一九四九年五月七日當我解放大軍向上海勝利進軍時，慘遭蔣匪屠殺於浦東戚家廟。茲值諸烈士犧牲兩週年紀念日，爲紀念諸烈士生前爲人民解放事業獻身的事蹟及慷慨就義的戰鬥精神，定於今日下午一時在敬業中學（南市中華路文廟路）舉行紀念大會。諸烈士生前友好同志，屆時均請蒞臨參加。

劇影協會週會
加強理論學習

【本報訊】上海市戲劇電影工作者協會爲了加強理論學習，不斷從實際工作中提高，以便更好的做好人民戲劇電影工作，曾由研究部先後邀請沈志遠、徐崙兩同志在「關心」週會上作了「實踐論」的專題報告。全體會員同志聽取報告後，一致反映對政治學習的需要，並要求繼續聘邀專家做經常性的報告，俾能深入了解毛主席這一偉大論著。協會研究部爲應全體會員之要求，決定於下屆「關心」週會（五月七日）特請中共中央華東局宣傳部雪葦同志再作「實踐論」與文藝問題」的專題報告。

工商業繼續發展中
今年第一季開業復業，續有增加，工業產銷數量均較上年各季爲多。

【滬市新聞處訊】今年一至三月份的本市工商業情況，是在去年下半年財經狀況好轉的基礎上，繼續獲得發展，與一九五〇年的同一時期相比，已有了顯著的進步。

工業好轉的情況較商業爲顯著，這一時期工業開業的計一、五九六家（其中手工業的計一、二一七家，因不需申請配電，故在申請開工數量上以手工業佔多數。）幾達上年同期的十三倍，即較一九五〇年第四季也超過三倍以上。在復工方面，第一季計一二八家，較上年同期增加二十一倍以上；而申請停歇業者僅九十一家。

商業方面開業的共三、七八家，較去年同期增加二倍餘；較去年第四季也超過三分之一以上，而三月份申請開業家數則爲解放以來各月申請數最高紀錄。復業計一二六家，較去年同時期增十二倍以上，而歇業僅五四五家，爲去年同季的百分之六。

在公私關係方面，加工數量繼續增加。代紡棉紗，超過了去年同期的十七倍強。這主要是由於棉紗實行統購，保證了私商的合法利潤，以及農民購買力提高，刺激了開工所致；代織棉布超過去年同時期的五倍強；代染棉布則超過去年同時期的二十倍有餘。重工業加工定貨雖較去年第四季爲少，但較去年同季也超過甚多。日用品加工較去年第四季續有增加。

隨着工商業開業復業的增加，工業產銷數量均較上年各季爲多。但商品價格一般平穩，尤其春節後的物價穩定，打破了歷年來季節性漲價的規律。除個別商品必須或則紅盤的市場，實銷活躍，或則進口來源減少，如燒鹼、一分鋼板上漲較大外，一季之中物價趨勢，食品類多呈下跌，以紗布爲主的工業品則微呈上昇，

滬東工人戲劇觀摩今起演出
節目共三十七個，內容全部是發揚新愛國主義精神的。

【本報訊】滬東工人戲劇觀摩[illegible]始演出，今晚並在第一劇場舉行開幕儀式，由滬東工人俱樂部主任委員王泊清、江淮同志等主持，總工會滬東辦事處負責同志及各劇團代表講話，首先演出的有越劇「實驗」、「父子爭光」、「新變相看」等。參加此次演出的共有四十七個單位、七十三個節目，分兩個區（借提籃橋區及滬東區）演出，十五日起由文化局藝術處魏照風同志分別擔任兩劇場的評判工作。

節目的形式分話劇、越劇、淮劇、滑稽、京劇、雜要、九種劇種。其中有關大張旗鼓鎮壓反革命的有「新的立場」、「工作」、國棉十七工夜校的「新探親」、國棉十六的「新鳳陽花鼓」、國營三毛的「反對美帝武裝日本」等都是很好的結合了政治任務生產任務的節目。

超大牽伸精紡機
永安三廠職工試製成功

【本報訊】永安三廠試驗科職員歐陽威廉爲了改革紡紗機械，直接用頭號粗紗紡細紗，經月餘埋頭研究，在保全工友蘇根發的實際幫助下，近已變成事實，超大牽伸精紡機試製已獲成功。

普通精紡機的牽伸作用很小，每萬錠需要各號粗紗機輔助牽伸，普通精紡機是三根羅拉（羅拉和皮輥等是牽伸器），要將棉花逐漸拉細（即頭號、二號、三號），需用五〇〇格令頭號粗紗經過二號、三號粗紗，逐漸拉細到廿五格令的三號粗紗，供給精紡機牽伸。超大牽伸精紡機是將三根羅拉改爲四根羅拉，前羅拉和二羅拉用皮圈，後羅拉和三羅拉上裝皮輥，採用槓杆重錘，加壓用特製的扎鉤，可直接用三〇〇格令的頭號粗紗，比普通精紡機增加三倍牽伸力量，以每萬錠計，可減少製造各號粗紗的人工（二十二人）和電力（每小時每台車用電二度），並減少一處製造過程，有小三部的損失。超大牽伸機一・三磅，並在二羅拉上再添裝特製的[illegible]。現已得到工會、資方和工友們的關心和協助，正在裝置了全台樣子車（當因經濟困難，暫用舊機改裝），再擴展到全廠改裝，並希望各界予以技術指導，以冀進一步的發展。（通訊組）

工商局對私營企業中公股
公產處理問題的說明

【滬市新聞處訊】自今年二月十日本市各報登載政務院發佈的「企業中公股公產清理辦法」以來，有許多工商家對於清理辦法第廿二條所稱：「私營企業中確有公股公產尚未報告政府者，該企業的業務執行人應於本辦法公佈後三個月內向地方政府報告公股公產情況，申請清理，逾期不報者，得依法予以處罰。」不甚了解，曾向市人民政府工商局提出若干問題，要求解釋。

市工商局須根據政務院所發佈之清理辦法，及本市軍管會佈告，特作如下之說明：

一、所謂公股公產，其所指範圍如何？

公股公產，係指清理辦法第三項所列各款：1國民黨政府及其國家經濟機關、金融機關等在企業中的股份及財產；2前敵國政府及其僑民在企業中的股份及財產；3業經依法沒收歸公的戰犯、漢奸、官僚資本家等在企業中的股份及財產，以及其他依法沒收歸公的股份及財產。至解放後人民政府及國家經濟機關、企業機關對企業的投資，亦應轉作公股，合併處理。

二、戰犯漢奸官僚資本家是指那些人？如遇不明瞭其身份時應如何處理？

關於這一問題，早在一九四九年六月十八日，解放日報即刊載了上海市軍事管制委員會財政經濟接管委員會工商處，對於檢舉官僚資本及戰犯財產疑義的解釋，各個企業的負責人，應就其所知道的，或有嫌疑的股東，據實以書面向市工商局報告，由政府根據實際情況處理；上述各項股份，如在解放前後或勝利之後化名過戶的，亦應據實報告。

三、企業的業務執行人爲什麼要報告？如果在限期內不

報告應如何處理？

其目的是人民政府將沒收敵僞財產、戰犯、漢奸、官僚資本家的財產，特殊勢力，而以血汗刮取人民的，人民要求政府予以嚴懲，[illegible]

★　★　★　★　★

郊區土改特點

雖然同是廢除封建剝削的土地所有制，市郊區的土地和農村的土地改革是有差別的：農村的土地是在沒收來的土地分給農民所有；而郊區農民分到的土地，只有使用權，沒有所有權。[illegible]

土地國有化的意義

第一次聽到農民討論土地國有化，是二月間的事。[illegible]

爲了發展生產！
郊區農民對土地國有化的反映
本報記者　姜鐘德

除了聽取和討論該區人民政府工作報告外，[illegible]

農民熱愛國有土地

正如「北京市郊區土地改革總結」中指出的：[illegible]

投機買賣做不成

[illegible]

九大好處

還有更完備的，新市村農民會列舉了土地國有化的九大好處：㊀有利於城市建設、國防建設；㊁工商界不爭田地；㊂投機商人不能在土地上做投機買賣；[illegible]

上海市文藝界「鎮壓反革命宣傳隊」宣傳散記

「對於敵人的仁慈、寬大，就是對於人民的殘酷。」高爾基的話是對的。這一天的工作中，又一次被證實了。

一九五一年四月廿九日，我們上海市文藝界「鎮壓反革命宣傳隊」一出動了五十餘隊，一千五百餘人，分別至楊樹浦、長寧、嵩山、蓬萊、黃浦等廿餘區，深入街頭里弄、工廠、學校、公共場所宣傳鎮壓反革命歌曲，激發羣衆學唱鎮壓反革命，是衷心擁護的，是拍手稱快的。上海人民對於政府大張旗鼓鎮壓反革命，宣傳隊在活動中，親眼看到了無數動人的事蹟。

放鞭炮歡迎

「來了！」

「文藝宣傳隊來了！」

「上海市文藝界鎮壓反革命宣傳隊來了。」

當北站區宣傳隊四十位隊員，在鑼鼓聲和澄澄的響聲中，來到河南北路寶山路紀念塔附近的時候，這一帶的羣衆都轟動起來了，成羣結隊，從四面八方趕來。男的女的，老的小的，包圍着宣傳隊，他們緊緊地圍着宣傳隊的紅旗，鮮豔奪目，上寫：「鎮壓反革命！」這些都是他們的心中的語言，他們的巴掌，熱烈的拍起來了。

宣傳隊唱着：

「土匪惡霸過街人人打，反革命分子殺殺殺……造謠破壞又暗殺。……」

人們隨着宣傳隊的歌聲，自動唱起來了。

當宣傳隊的同志向居民們進行宣傳，講到嚴厲鎮壓反革命時，人們都喜笑顏開，揚眉吐氣，大呼口號：「堅決擁護政府，把反革命分子肅清！」「全上海人民行動起來！」

這時候，有幾個居民還特地買來了鞭炮，「嘭嘭啪啪」地在人頭上放起來。

宣傳隊從早晨九點，一直教到十二點。當我們臨別的時候，一位六十多歲的白髮老太太，抱着小孩子，對人說：「政府做得對，那些黑良心的壞分子，一定要肅清。」

讓歌曲在里弄中生根開花

宣傳隊黃浦區第三小隊，主要的是向里弄進行宣傳。這個小隊曾先後到過同吉里、慈樂里、慶順里、慶餘里。我們的宣傳方式是：每到一個里弄，先唱歌曲，歌聲把羣衆召來了，我們再行鼓動。我們提出：

「讓鎮壓反革命的歌子，在里弄中生根開花。」

我們進入同吉里的時候，使我們深深感動的是：里弄的家庭婦女們，都紛紛爲我們倒開水，端椅子，熱烈歡迎我們。

我們唱歌：

「鎮壓反革命，大家一條心，人民當家來專政，不許特務害人民。……」

「一手上沾鮮血，……」

「破壞生產燒工廠，他袋裏裝美金。……」

當我們教唱「鎮壓反革命」這歌曲的時候，我們宣傳隊員都參加到羣衆中去，與羣衆一齊歌唱。隊員和羣衆打成一片，情緒也提高了。當唱到：「特務惡霸是豺狼，你不殺他他咬人」時，人們都議論紛紛的說：「對！該殺。」「殺的對。」有一個老太婆，雖然不會唱，但我們唱一句，她跟一句，很起勁。

當我們離開時，居民們都不讓走。他們紛紛要求：「同志，弗要走，再教我們唱一個。」可是這時別的里弄的居民，又來催促我們快些去了。

一席難忘的宣傳

三角地小菜場，賣菜的，買菜的，在早晨是最熱鬧的時候。吳雲康帶領的虹口區宣傳隊，帶着軍樂隊奏樂。市場上營營的吵鬧聲都平靜了。羣衆立即將宣傳隊包圍起來。

「同胞們，同志們！」我們宣傳員跳上了櫈子，開始了五分鐘的政治宣傳：「上海解放兩年了，我們想一想：這些日子究竟同國民黨反動統治的時代有什麼不同，別的不說，單提一件大家知道的事，現在物價穩定了，我們也不必再去排長蛇陣、軋戶口米、配給油，也用不着每天爲柴米油鹽愁眉苦臉了。……」

我們宣傳隊的同志，剛講到這裏，有許多聽衆就被深深地打動了。他們低垂了頭，都回到了以往排長蛇陣、軋戶口米的回憶中去了。

「如果我們能再和平建設幾年，」宣傳員停了一會，繼續說：「我們的日子還要過得好！不是嗎？同志們！我們誰都希望國家能夠和平建設，生活得自由幸福，但是偏偏有一些人不讓我們建設；我們誰都希望在我們頭上稱王稱霸；我們誰都在歡呼慶祝我們的國家各方面的成功，但是偏偏有一些人想爬到我們頭上，慶祝自己得到了解放，偏偏有一些人要進行各種陰謀破壞；想把我們重新打入地獄，不准翻身。……」

宣傳隊員還沒講完，人羣中就自動鑽出兩個老年人來，當衆控訴起特務的罪行來了，在菜場上的人都激動的呼口號。

自動借出擴音機

徐匯區，法商二路電車路底，人來人往，熙熙攘攘，人們就像河流一樣，不停地流動。附近都是拉三輪的，小孩子。可是人們情緒很高。宣傳隊未帶擴音機，宣傳上很不方便。在交通大學門口，人們愈來愈多，愈益熱烈。這時，現代無線電行有一個年青的店員，自動借給宣傳隊擴音機，在他裝好擴音機以後，我們有一個隊員，拉住他的手說：

「謝謝你。你爲我們辛苦了！」

他未聽懂那同志的北方話。用上海話說：

「人民政府爲我伲作主，抓了那些反革命害人精，我伲交關開心啦！」

（丁丁執筆）

「一堅決擁護人民政府嚴厲鎮壓反革命分子！」「全上海人民積極行動起來，協助人民政府檢舉反革命分子！」「肅清反革命分子！」

今日再度出動宣傳

【本報訊】本市文藝界爲加強鎮壓反革命的宣傳，紛紛行動起來，到街頭、里弄、工廠、學校中揭發反革命分子的陰謀活動，宣傳政府政策，曾於上月二十九日出動了一千餘人，獲得羣衆的熱烈歡迎。爲了擴大影響，定今天再度出動。參加今天「上海市文藝界鎮壓反革命宣傳隊」的將有兩千人，包括文學界、美術界、各學校歌詠隊、公私營影片廠演員、人民藝術劇院、兒童劇團、劇專及各單位軍樂隊和街頭藝人等，分爲十二個隊，每隊一百餘人，從上午九時起分別到本市各公園、大世界、先施、大新等遊樂場及提籃、普陀、楊樹浦工廠區進行鎮壓反革命宣傳，各隊除準備了漫畫、標語外，並將作三分鐘的演說，演說完畢表演歌詠、活報、曲藝、軍樂演奏等，另有宣傳卡車五輛，在市區作機動性表演，預定下午五時結束。

國棉七廠
平車超過標準

【本報訊】國棉七廠精紡保全部南北二廠工作熱情不斷高漲，明確了工作目的，兩個小組，經過努力，爲了保持紀錄，堅決要做好工作，經過研究，創造了新的工作法，[illegible]

三工平好一台車，超過局定標準百分之十二。這個消息在黑板報上表揚後，北廠蕭根全小組，能超過局定標準（三〇工一合）二四二〇.五一……南北廠三個揩車組，過去[illegible]

曾一再創新紀錄，但在這次爭取達到局定標準的工作中遇到了不少困難，因爲這標準定得較高，都是以男工工作的情況定出的。原來工作十個人一天揩 T.M. 六台，新紀錄運動開展後，已做到八人揩八台，但距離標準還遠。小組帶頭人自動提出減少吃飯時間，這樣，終於以七人揩八台克服了困難，光達到了標準（全是女工）百分之四十七。（王錦林）

青年會慶祝五四
昨起舉行拳擊賽

【本報訊】上海中華基督教青年會爲慶祝偉大的「五四」青年節而舉辦的青年拳擊聯賽，於昨晚六時半在西藏中路該會健身房舉行，觀衆八百餘人。賽前由聯賽委員會主席胡雛英講話，希望青年們鍛鍊好身體，隨時準備爲國防服務。

七時半開始比賽，共有八場角逐，每場交戰三次，每次兩分鐘。昨賽結果：㊀裘汰制（約翰）勝鄭際平（中國）；㊁黃英豪（約翰）勝陳觀雄（中國）；㊂陳曾琪（中青）勝黃學驥（中國）；㊃王品璋（中青）勝朱欣仁（約翰）；㊄羅永熾（復旦）勝祈明德（復旦）；㊅張壽闓（中國）勝秦炎（東亞）；㊆錢金妙龍（精武）勝秦天強（中青）；㊇俞錫榮（精武）勝沈國榮（復旦）。

今晚六時半起，仍有八場在該會健身房舉行比賽。門票分三千元、五千元兩種。

△滬東工人俱樂部主辦的小型足球聯賽，今天上午八時廿分起在平涼路二七六號國棉十九廠東場舉行。

郵局開始出售各種集郵郵票

【本報訊】本市郵電管理局自五月一日起出售下開各種集郵郵票：㊀東北貼用天安門圖郵票第三組（有水紋），每組四枚，售價東北幣九五角（等於人民幣一元）。㊁天安門圖普通郵票（北京版凹版）第十二組至十七組，每組一枚，售價一萬、二萬、五萬、十萬、廿萬、三萬元。㊂航空郵票第二組，每組五枚，售價九千元。又，該局自五月一日起使用國際勞動節紀念郵票，凡欲集郵者可於五月底前向該局集郵處洽購。該局前此經售之東北貼用紀念郵票，除「東北」貼用紀念郵票外，其他一律售至本年五月底止停售。中蘇友好紀念郵票自六月一日起停售，如欲購者，至售罄爲止。東北幣郵票第六組（七枚）、第七組（五枚），共十四枚，定價五十七元、五十六元，五月十六日起停售。

三友實業社
一•◀榮譽創製▶•一
眞透涼羅蚊帳
質料堅牢第一・尺碼寬大第一
配色美妙第一・實用完備第一
式樣風光第一・售價低廉第一
電話購買・請撥九七〇八〇・隨即照送・力不收

是時事學習必備的參考書
國際重要文獻
定價：每冊五千元
外埠另加郵費二百五十元
大公報出版

華東紡織管理局招考機電及機械人員通告
（一）名額：㊀機電人員：工程師、技師、技術員；㊁機械人員：車間技術管理人員，生產調度人員共數十名。
（二）資格：㊀機電人員須在國內外大學工學院電機系或高工電機科畢業，具有二年以上實際工作經驗者；㊁機械人員須在國內外大學機械系或高工機械科畢業，具有二年以上實際工作經驗者（以上人員年齡須在四十五歲以下，身體健康，並能刻苦耐勞，原在機關、工廠、學校服務者須有原單位介紹信）。
（三）考試科目：[illegible]
（四）報名日期：五月七日起至十二日止。
（五）報名手續：[illegible]
（六）考試日期：[illegible]

華東紡織管理局徵聘醫事人員啓事
（1）醫師：國內外醫學院畢業之各科正式醫師，公共衛生醫師，婦產科醫師。
（2）護士：一、國內外公私立護士學校畢業者。二、公私立助產學校畢業者。
（3）藥劑生：公私立藥學專科學校畢業者。
凡歷史清白，思想純正，身體健康，願爲人民服務，及有服務經驗一年以上者，可攜帶學歷證件，最近二寸半身照片二張，於五月十五日前親來南京西路一〇四號本局勞動處登記，經審查合格者分派上海各廠及醫院服務，其待遇按本局薪資標準。

訂婚啓事
表樹勳　陸同壁
我倆訂於一九五一年五月六日在上海訂婚特此敬告親友

長江輪船公司定期公告
大豫輪　五月六日（星期日）下午五時開往口岸、常陰沙、天生港、新港、八圩
滬口線隔日來回定期班輪　逢農曆單日下午五時由上海開出　雙日下午二時由口岸開出　電話（02）71071
協新輪　五月八日（星期二）開往南京、蕪湖、九江、漢口、長沙、南昌　聯運貨物
船泊南市十六舖大達碼頭　旅客請向大達碼頭本公司售票處購票登輪
（不搭客）船泊南市大達三號碼頭　裝貨請向四川中路108號本公司接洽　電話18696

鋼殼快輪　五月九日結關直放香港
安通運輸公司　地址廣東路四十三號　電話一九五一二九

正華補習學校
招男女生　簿記會計　俄英法文　今起報名
每晚上課　三月畢業　地址重慶北路270號　電話36216　威海衛路口

戰爭販子杜勒斯赴日後 美日單獨媾和的瞻望

木訥

正當那個屢戰屢敗、屢敗屢吹的「五星上將」麥克阿瑟被革去職務，於四月十六日飛離東京之際，另外一個日本人的喪門弔客星——「特使」杜勒斯，又三度蒞臨東京。這兩個戰爭販子，一個是鎩羽而去，一個是懷着鬼胎又來。

杜勒斯距上次離東京，還不到兩個月，何以又匆匆地趕去？是否誠如東京所傳，說他這次赴日，是爲了「安撫」日本的人心，是爲了向麥克阿瑟的替死鬼李奇微傳達媾和交涉的經過。這些都是表面文章，不足深論。總而言之，杜勒斯的倉皇前去，顯然表示出美國帝國主義侵略亞洲的企圖，決不因麥克阿瑟的撤換而有絲毫改弦更張的跡象，反而由此變本加厲，作垂死前的掙扎。因而派杜勒斯趕赴東京，加速進行簽訂單獨和約以及具體商談「美日防衛協定」的內容。不使對日單獨和約問題牽涉到麥克阿瑟的去職事件中去，同時還向日本反動派保證決不因麥克阿瑟的撤換，使對日單獨和約受到阻撓或延遲。就此一點論，足以證明杜魯門的撤換麥克阿瑟，實在是一齣滑稽的雙簧劇，卑鄙的遮眼法。

杜勒斯是四月十六日到東京，二十三日回華盛頓的。在東京整整勾留一週，和吉田等反動頭子，接觸頻繁，和日本外務省次官井口貞夫，條約局長西村熊雄等人員數度會面，這證明所謂「美日防衛協定」已經超過了原則上的商討而到達具體細則的擬訂了。他在四月十七日曾發表一篇聲明，則除吹捧已經免職歸去的麥克阿瑟的「豐功偉績」外，還特別告訴日本人說：美國帝國主義已決心要把日本套在美國的戰車上，要趕快簽訂單獨和約。他說這種決心是「不分民主黨和共和黨，是美國全體領導者一致的決心。」他又鄭重其事地說：「我這次重訪日本，便是美國的目的已集中於此的鐵證。」

由此可以證明，這次麥克阿瑟的去職，並不是什麼「歐洲第一主義」和「亞洲第一主義」的衝突，主要的還是杜魯門敷衍英、法等僕從國家的一種做法。想把這一個萬人咒罵的驕兵敗將撤換之後，使英法等國在侵略朝鮮和對日媾和問題上能夠就範。但在麥克阿瑟剛撤職的那幾天，日本的反動頭子吉田茂等，如喪考妣，呼天搶地，大有皇皇不可終日之勢。就在這個當口，杜勒斯倉皇趕到。這對於日本反動派卻是起一種鎮定作用的。至於對日本人民除出引起無窮的憤怒外，卻起不了什麼作用。杜勒斯在四月二十三日離東京的那天下午，在「日本聯合國協會」的歡迎會上，發表一篇冗長的演說，題目「沒有恐怖的媾和」。大約杜勒斯自己業已感覺到日本人民對美日單獨媾和是抱着萬分恐怖的心情的。就在杜勒斯發表這篇演說的前兩天（四月廿一日）的東京「朝日新聞」的社論中，即謂：「今日的日本，對中蘇兩國同盟友好條約的簽訂的動機和意圖，不能熟視無睹。和約簽訂後，美軍繼續駐在日本和其周圍，最好不要抵觸中蘇友好同盟條約。因爲中蘇兩國所謂和平的威脅，是指日美兩國的聯合行動而言的。我們不願由於「美日防衛協定」而使中蘇兩國有所藉口。」「朝日新聞」的這篇社論，明白反對「美日防衛協定」的締結。同時，杜勒斯在上次來日時，已經領略過日本人民的反擊了。他曾在東京收到來自日本人民的數以千計的信件，幾乎全部都是表示不願重新武裝，不願單獨媾和的。日本人民明明知道日本是安全的，用不着美國來「保障」。但是日美反動派卻故意要造出種種謊言，說日本如何地不安全，日本如何地受威脅，非美國來「保障」不可的樣子。因此日美反動派決定和簽訂日美單獨和約同時，將簽訂一份日美軍事同盟性質的「美日防衛協定」或「美日安全保障協定」的東西。這樣一來，確實引起了日本人民的恐怖了。日本人民的恐怖目標，就是在和約簽訂後，美軍仍「繼續」以「防衛軍」的名義繼續駐日。杜勒斯有見及此，所以特地演說了一次「沒有恐怖的媾和」。

他故意把日本人民的恐怖，歪曲爲假如美軍由日本撤退，日本將成爲「軍事上眞空狀態」的恐怖，因此他列舉出多種事實，證明美軍決不自亞洲後退。在這裏他不打自招地供出了美國帝國主義決心擴大戰爭的陰謀。他說：「美國已將其派在國外的兵力，大部分駐在亞洲。美國已大量擴充遠東空軍，最近又添派兩師步兵駐在日本北部。美國決心在對日和約簽訂後，駐軍日本。美國將大量擴充琉球的軍事基地。美國已和菲律賓簽訂軍事協定，正在準備和日本締結防衛協定，保障日本的安全。美國正在和澳大利亞、新西蘭兩國進行交涉，準備締結和美菲軍事協定相類似的相互防衛協定。」杜勒斯說了這大堆擴大戰爭的具體事實，日本人民聽了，不但不能泯除對單獨媾和的恐怖感，反而大大地增加了無限的恐怖。

別的不說，姑且拿反動的日本社會黨委員長鈴木茂三郎的話來看：他說：「我不理解和蘇聯進行交涉，而單和美國締結單獨和約，這理由是什麼地方。杜勒斯說要拂除日本人對媾和的恐怖心，但對此，主要之點，在杜勒斯未曾說明，不勝遺憾。總之，不採取全面媾和的方式，而走向以「美日防衛協定」爲基礎的單獨媾和，我們絕對反對。」所以無論怎樣，是不被欺蒙的。杜勒斯信口雌黃，歪曲事實，想撤蒙日本人民，但是領導日本人民從事沈着鬥爭的日本共產黨，早就提出了「反對導向戰爭的重新武裝和單獨媾和！」「用要求全面媾和的簽名來紀念五一節！」的鬥爭口號。

照現在的情形看去，美日間的勾結，已經到了緊鑼密鼓，圖窮匕見的時候。但其間除了日本人民和亞洲人民的反對憤怒，作爲阻撓美日反動派陰謀的主要因素外，還有英國的異議，使杜魯門、杜勒斯之流感覺頭痛。所以杜勒斯在二十三日回到華盛頓之後，立即在二十五日開始和英駐美大使及新近由倫敦趕赴華盛頓的英外交部日本、太平洋司司長江森等人磋商對日單獨媾和事宜，要想把美英兩國間對日媾和的不同意見調和起來。

英國在對日媾和問題上，主要有四點和美國不同的意見：㊀英國主張要中華人民共和國參加對日媾和。㊁英國主張明白規定把台灣歸還中華人民共和國。㊂英國主張對日本的海上運輸和造船工業加以限制，免避今後日本的商船和英國競爭，防止日本建強大的海軍。㊃英國主張在和約中限制日本的紡織工業，防止日本繼續大量傾佔英國在東南亞和近東一帶的棉布市場。除出這四點之外，英國對於最近美國進行中的所謂太平洋公約的所謂美、澳、新三國相互防衛協定之舉，英國亦有它一貫的立場應該表示。澳大利亞和新西蘭都是英聯邦的組成國家，而美國計劃中的太平洋公約，預定沒有英國參加。這樣一來，英國在大西洋上既已降至二三等的地位，在太平洋上更連地位也沒有了。這一點關於盎格魯克遜人的顏面有關，英國不得不有所表示。在外交上素以老練著稱的英國，看中了美國當務之急是在對日媾和一事，所以特提出上面四點異議，給美國一點辣手嚐嚐。它在這四點之中，當然有預留討價還價的地步，但已經足夠美國麻煩了。杜勒斯早在東京聲明過：美國反對將任何一種不爲其他自主國家所接受的限制加諸日本。這顯然是針對着英國要求限制日本造船工業和紡織工業而說的。這一次在華盛頓舉行的美英會談，前途如何未可逆睹。杜勒斯在五月初將赴倫敦，和他在三月初赴澳大利亞、新西蘭的情形一樣，再進行一番疏解工作，實使英國就範。

自從麥克阿瑟撤職後，日本的獨佔資本家中早有一種恐慌，說英國既能使杜魯門撤換麥克阿瑟，則對日本的獨佔資本大爲不利，因而感覺惴惴不安。如果美國、英國今後在對日媾和問題上的矛盾，將越來越深，英國在對日媾和問題上的發言權可以增強。所以假如英國不能因麥克阿瑟的撤換，而贏得英國在對日媾和問題上的就範時，我們應乘此帝國主義內在矛盾日益尖銳之際，配合着日本人民確定的反對簽訂單獨和約反對締結「美日防衛協定」的風潮，澎湃之際，更進一步加強我們的反對力量。以擁護簽訂五國和平公約，舉行反對武裝日本的投票等實際的行動，有效的措施，粉碎美日反動派在侵略行爲上勾結罪行的單獨和約和「美日防衛協定」，使那個美製的對日單獨和約草案在我們的怒火之下化爲灰燼！

對日和約的程序問題

新誼

美帝國主義片面制訂的「對日和約草案」已經發表了。其內容的荒謬絕倫，此處不論，單從程序上說，這個「草案」是完全非法的。實際是美國對日單獨媾和，形式却用的「盟國」名義，通篇「盟國及日本」如何如何。盟國與日本締結和約，自有其合法的程序，但是這個「草案」所規定的怎樣呢？「自日本及爲遠東委員會會員國之大多數國家，包括主要佔領國美國在內，將批准書交與美國政府保管時起，則在任何一盟國得依其自願以照會日本與美國政府之方式，使本約在該國與日本之間發生效力。」「與日本作戰或與日本處於作戰狀態而尚未簽訂本約的任何國家，得於本條約在日本與批准本條約之國家間生效三年內，隨時加入本條約。此等加入，以將加入證明書交與美國政府保管之方式進行之。」而另一方面，「對任何未簽字、批准或加入本條約之國家，本條約將不給予任何權利、法律基礎或利益。」就是說，「條約」由美國、日本以及佔遠東委員會中大多數的美國的僕從國家批准後，立即生效。如果僕從國尚遲疑不來，那麼九個月後，美日間也發生效力，其他國家可以自願參加。到時候也要交給美國保管。以外的對日作戰國家也可於三年內隨時加入。參加的都要照會美國，批准書也要交給美國保管，不參加的「不給予任何權利。」這完全是由美國包辦的「條約」，到時生效，你們願來就來，不來就休想享受勝利。眞是橫蠻之至！不論它怎樣用的是「盟國」名義，實際是撇開其他國家，尤其是中國和蘇聯兩個主要對日作戰國家，而由美國與日本單獨媾和，這就根本破壞了第二次世界大戰時期同盟國間的神聖的國際協定。

一九四一年十二月八日，日寇發動太平洋大戰，向美英等國宣戰。自此以後，東方和西方的反法西斯戰爭匯成一體了。次年一月一日，二十六個反法西斯國家在美國首都華盛頓簽訂了「聯合國家共同宣言」，簡單兩條，另一條便是不單獨媾和。「每一政府承允與本宣言簽字國政府合作，並不與敵國締結單獨停戰協定與和約。」在共同作戰之始，便訂下了神聖的協定，不單獨媾和。而當時列名於共同宣言上面的第一個國家是誰呢？正是今天進行單獨媾和的美國。

到一九四三年十月三十日，意大利已經無條件投降，反法西斯戰爭的勝利完全確定，四個主要同盟國——美、英、蘇、中，在蘇聯首都莫斯科發表了普遍安全宣言，其中除軍事協定與和約外，已規定到戰後的許多問題，宣言的第二項是：「他們中間對一個共同敵人作戰的那些國家，對於和那個敵人的投降和解除武裝有關的所有一切事情，當共同行動。」所謂一切事情，自然也包括締結和約在內。現在這一個宣言也被美國破壞了。

以上是兩個明文規定不單獨媾和的國際協定。至於後來中美英三國的開羅宣言，美英蘇三國的雅爾達協定，規定剝奪日本非法侵佔的領土，使台灣澎湖歸還中國，庫頁島南部及千島羣島歸還蘇聯，並使朝鮮獨立，這些都應該是戰後日本締結和約中的重要條款，都是經由主要盟國的國際會議決定的，從它的基本精神演繹下去，起草和約自然更應該經由主要盟國的國際會議。

還有重要的「共同行動」，日本投降前夕，波茨坦宣言是美中英三國發布而後來取得蘇聯同意的；對日本乞降照會的覆文是美國國務卿貝爾納斯代表美英蘇中四國致送的；一九四五年九月二日，日本代表在美國軍艦米蘇里號上簽署投降條款，同盟國方面是由美英蘇中四國代表共同簽字的。同年十二月美英蘇三外長莫斯科會議，規定設立遠東委員會及盟國對日委員會以管制日本，在遠東委員會中且須遵守大國一致的原則。即令在東京執行美帝國主義政策的麥克阿瑟以及現在的李奇微，他的頭銜還是「盟軍統帥」而不是美國統帥。

總之，從法律到機構，有不單獨媾和的神聖協定，有共同行動的歷次先例，到今天，自然也應該共同行動，全面議和。美帝國主義的單獨媾和，是完全非法的；中國人民、所有對日作戰國家的人民，都有權利制止它！

美國預備和約程序的陰謀不自今天始，早在一九四七年七月，美國照會遠東委員會的其他國家，主張召開十一個國家（當時遠東委員會共十一國：即中、蘇、美、英、法、荷、澳、印、加、菲及新西蘭）會議，討論對日和約的起草，會議的表決程序採取三分之二的多數制。這裏有兩點可以注意，一是十一國起草而不是中蘇美英四國起草，二是三分之二通過而不是大國一致。美國的陰謀是非常明顯的：如果由四國起草而維持大國一致的原則，蘇聯就可以用否決權來打消美國的一切非法主張，使它不能扶植日本的軍國主義，以及變日本爲侵略基地，而必須按照波茨坦協定改造日本爲和平民主國家，這是美帝國主義所不願意的。反之，如果由十一國起草而改用三分之二表決制，美國就可以操縱它的一大羣僕從國，很方便的舉手通過它所需要的和約。這個和約，是美國的走狗，所以蘇聯的否決權，是非常公平和必須的。當時國民黨反動政府也都依附美國，形勢是十對一，蘇聯將完全孤立的地位。英國集團和法國荷蘭也都依附美國，主張由十一國起草。美國這個主張提出後，蘇聯處於完全孤立的地位。國民黨反動政府一方面害怕人民反對，一方面又不敢開罪美國，因此含糊其辭，後來提出所謂折衷案。蘇聯除堅持四國起草的原則外，表示「依照對德和約的先例，遠東委員會及小組會議工作。」但是美國仍不接受，和約問題就此擱淺下來。

從一九四七年以後，美國不談對日和約，暗中在日本步步實行它的計劃，要求一個成了所謂「和約」，現在情勢變遷，美國覺得還是應該甩開國際會議，甚至也不要單獨的武裝日本。它這次不再提四國起草和十一國起草了，所謂「和約」由它和日本的反動政府片面構和，日本已經成爲「獨立國」了，別人贊成也吧，反對也吧，日本可以重新武裝了。其居心險惡，行動無法無天。

以對意、保、羅、匈、芬五國和約爲例：波茨坦公告也明白規定：「外長會議當前之重要任務，將爲受命與意大利、羅馬尼亞、保加利亞、匈牙利及芬蘭草訂和平條約，而以此提交聯合國家。」「外長會議」起草和約時，僅該會議中簽字者之代表，其他國家則參加討論與此等國家有關之問題。此即謂：㊀對意和約將由蘇、美、英、法四國外長起草。㊁對芬蘭和約將由蘇、英兩國外長起草。㊂對羅、保、匈三國和約將由蘇、美、英三國外長起草。同樣的結論：必須遵守大國一致的原則。這是第一步。第二步是這樣：對日和約應該由中蘇美英四國外長起草，就是各國都保有否決權。第三步，和約草稿完成後，由四國召集國際會議（就是遠東委員會中以實際軍事力量積極與日本作戰的國家）考慮這個草案。第四步，會議結束後，四國將考慮會議的建議，正式訂立和約。它們的最後文本，還要在各國代表簽字的上述會議中宣布。

以上的程序，是仿照美英蘇三外長會議所規定的對意、保、羅、匈、芬五國和約的程序，這五個和約便是由蘇、美、英、法四國外長分別起草，於一九四六年七月至十月在巴黎召開二十一國會議，再由四國根據會議的建議制訂正式的和約。

美國不顧這條正路制訂和約，先曾提議由十一國起草，輕重倒置，削弱主要盟國的權利；現在進行單獨媾和，更是完全破壞國際協定和蔑視其他對日作戰國家的地位。

起草和約的程序是不容非法變更的，這是全世界人民尤其是中國人民多年血戰所獲得的勝利果實的一部份。日本人民團結起來，對日作戰的各國人民團結起來，制止美國背信棄義的對日單獨媾和，爲爭取締結全面的和約而奮鬥！

美國侵朝軍總司令 李奇微這強盜

·秋懷·

麥克阿瑟垮台之後，駐日「盟軍」統帥和美國侵朝軍總司令的職務，便由李奇微中將（Mathew B. Ridgeway）接替下來。這位李奇微生於一八九五年，畢業於西點軍校，和現任美國陸軍參謀長柯林斯爲同班，在未去朝鮮之前，擔任柯林斯的副參謀長。他出身於軍人之家，他的父親湯麥斯·李奇微當年就以砲兵上校的資格，隨八國聯軍侵入中國。二次大戰中李奇微擔任傘兵師長和兵團司令，戰爭結束後又做過地中海軍區司令。一九四六年代表艾森豪威爾出席聯合國軍事參謀團。後來又任加勒比海軍區司令，最後被調到華盛頓成爲柯林斯的助手。李奇微的官運是亨通的，在去年十二月美國第八軍軍長瓦克在朝鮮斃命後，他即接替了那個職位，四個月之後，他又爬了一級，替代了他所崇拜的麥克阿瑟。

同麥克阿瑟一樣，李奇微也是華爾街的奴才。不論誰在遠東，都要仰承財閥老闆的鼻息。杜魯門已經喊出「遠東政策不變」的口號，麥克阿瑟的撤換，不過希望李奇微更好地執行他的政策而已。而李奇微這個人，自稱很崇拜麥克阿瑟。他到東京接任第八軍軍長時曾說：「三十多年來，麥克阿瑟將軍一直是我最崇拜的偶像。」

絞殺日本民族的鎖鍊

揭露美製「對日和約草案」第五、六章的陰謀

蘇坤

波茨坦公告第十條：「吾人無意奴役日本民族或消滅其國家。」當年曾在這公告上簽字的美國，現在的杜魯門政府，不僅企圖以奴役日本民族和消滅其國家，而且正企圖以奴役日本民族和消滅其國家來奴役亞洲各民族和亞洲各國家。具體而露骨的表現了美國帝國主義這一狂妄企圖的，是四月五日公開發表了的美國帝國主義片面製訂的「對日和約草案」。

這個所謂和約草案，是美國在企圖單獨對日媾和，重新武裝日本，利用日本侵略勢力，擴大侵略戰爭，特別是對中國人民以及亞洲人民進行侵略的目的下產生的；這是美國帝國主義當前侵略政策和戰爭政策的一個組成部份。

美國帝國主義要利用日本人民當砲灰，是不容易的，戰後幾年來，日本人民在美日反動派共同壓迫下，已經大大提高階級覺悟，反對戰爭要求和平，成爲日本人民普遍的要求。美國帝國主義乃製定了這個所謂「對日和約草案」，以「獨立」和「自主權」等美麗的名詞爲餌，來誘騙日本人民。事實上日本人民在「對日和約草案」裏是找不到獨立和自主的。保障日本人民獨立自主的是波茨坦公告及戰時盟國間的一切國際協議。單從對日和約草案第五、六兩章來看，就是與那些國際協議完全背道而馳的。

波茨坦公告第六條規定：「欺騙及錯誤領導日本人民使其妄欲征服世界者之威權及勢力，必須永久剔除。」這個最大的威權及勢力就是日本天皇，和約草案不但隻字未提，而且還給予日本反動政府有「赦免、減刑、先期釋放與特赦」之權，「經盟國軍事法庭判決」，日本反動政府就可將監禁在日本的戰爭罪犯予以特赦（美製草案第十二條）。波茨坦公告明白的說出「必須永久剔除」這些「威權及勢力」，是因爲「非將負責之窮兵黷武主義驅出世界，則和平安全及正義之新秩序勢不可能」。現在美國帝國主義要赦免這些「必須永久剔除」的「威權及勢力」，其目的就是在堅決重新武裝日本，利用這些窮兵黷武主義者來破壞亞洲安全與世界和平。這就露骨的表現了美國帝國主義要利用日本人力來進行擴大侵略戰爭的目的。

同樣，美國帝國主義所謂「與各盟國迅速締結條約或協定，以便將相互間之商業與貿易關係，建立在穩固與友好的基礎上。」（十三條）事實非常清楚，美國帝國主義要繼續把日本做爲美國侵略亞洲，特別是侵略中國的基地，並更禁止日本與中國貿易，因而日本人民能在美國自由做生意嗎？這完全是不可能的。

而且「日本在簽訂民用航空運輸協定之前，在三年內給予盟國以不少於在本條約生效前在日本的民用航空交通方面所享有的優遇及特權」（十三條）本條約生效前在日本享有優遇及特權的「盟國」是誰呢？美國帝國主義！美國帝國主義還要繼續霸佔下去，而且將非法霸佔變成「合法霸佔」了。這樣日本有什麼主權呢？只不過表明了美國帝國主義將繼續佔領日本，利用日本爲軍事基地而已。

在要求賠償中，美國帝國主義表現得十分「慷慨」的樣子，說：「日本無力以那些可以使日本維持其生存經濟的資金、錢款、財產或勞役當支付手段，以履行其對於自一九四五年九月二日起盟國因戰爭而引起之損失給以相當的賠償。」就這樣將日本賠償完全取消了。

遠在佔領日本之初，一九四五年十月，美國政府公布的「美國對日最初步政策」中，曾指出「凡非日本和平經濟或供應佔領軍所必需之貨物或現存資本設備及便利，皆應移作賠償之用」。到同年十二月七日發表的「鮑萊建議」，雖然將日本具有戰爭潛力的工業設備充當賠償，但是他還是會建議拆遷一部份日本工業充當賠償的。到一九四六年四月，因爲盟國對日本賠償問題沒有得到協議，美國政府又決定了「臨時賠償拆遷案」，到一九四七年一月的「斯揣克反賠償論」，當時曾引起中國人民及亞洲人民堅決反對，該年三月乃有了「麥克阿瑟折衷案」，這個折衷案也只達到鮑萊建議案的百分之六十了。再到一九四八年的「強斯敦報告書」發表，日本賠償就一減再減，而至於今天的完全取消了。

美國對日賠償問題，這一連串的變化，是隨着其侵略政策戰爭政策的發展而發展的，是隨着美國帝國主義決心復活日本軍事工業與武裝日本的發展而發展的。自一九四八年「強斯敦報告書」發表後，美國就積極培養日本的軍事工業，再不談賠償問題了。自美帝發動侵朝戰爭以來，美國利用日本的軍火工業，再不談賠償問題了，以數十萬美元的軍事訂貨，使日本軍火工廠更晝夜不停的爲美國侵略軍製造軍火，日本名符其實地成了美國的遠東兵工廠。而實際上，由遠東委員會蘇聯代表基斯連科少將在二月十四日對委員會發表的聲明，已經確鑿的證明了美國廣泛地利用日本的人力物力來對朝鮮人民進行侵略戰爭。不久之前美國駐遠東空軍技術總處長還曾坦白承認，美國空軍中有一萬名日本人，並且他招認了：沒有這些日本人的幫助，美國不僅已經不能在遠東作戰，而且更加緊在武裝日本，企圖擴大侵略戰爭。據東京消息，美國佔領軍已命令日本政府建立一百萬人的陸軍、建立總排水量五十萬噸的海軍、和包括有一千架飛機的空軍。而另一方面，美日反動派也正在進行草擬「美日經濟合作計畫」，據偽中央社東京電：「經濟團體聯合會本日在關西工業界人士支持之下，開始草擬所謂「美日經濟計畫」，其重點將置於建設日本成爲遠東工廠」。（二、二七）。另據二月十九日「朝日新聞」報稱：「日本政府消息稱：爲協力美國戰時經濟，美資將集中於電源開發、石炭、鋼鐵等基幹產業。」在「對日和約草案」之下，美國帝國主義以「美日經濟合作計畫」將日本擴大爲美帝的遠東兵工廠。

這能給日本人民帶來什麼呢？井川邦夫在其「日本人民的活路只有一條」一文中，寫出了日本人民在美國帝國主義變日本爲軍事基地與殖民地下的悲慘景象，他說：「日本民族現在正受着生活困難和戰爭的二重威脅。工人、農民、中小工商業者和一切勞動人民，在自己生活中，都嚴重的感到這種威脅。」

他說：「工人的生活，由於美國獨佔資本和買辦資本高度剝削與壓迫，已經極度困難。特別是自侵朝戰爭以來，解僱、勞動強化和蹂躪人權，愈益加重了。工人的生活，與農民以及中小工商業者的生活是分不開的，全國各地由於生活困難的結果，原來想回鄉種田的，或積蓄少許資本，來經營小本生意以求自救的辦法和希望，也都已絲毫不復存在了。」

同樣，「在地主各種方式的剝削下，農民都不堪其苦。在農村地主和官吏的面前，農民是不能抬頭的。然而，生活的困難，不僅是饑寒着貧僱農，而且擴展到中農甚至富農了。這是由於吉田政府抑壓糧價，重徵捐稅和獨佔肥料價格上漲的政治的結果。而朝鮮戰爭就是使吉田實行這樣政治的主要因素。」

「工人農民是這樣，民族資本家和中小工商業者也不能逃脫厄運。以至過去以爲自己是主人的商人，現在也明白了「商人的主人是和自己完全對立的，主人不是自己而是稅務署，是贊助稅務署壓迫商人的警察，是國家權力」。」尤其是「自美帝發動侵朝戰爭以來，中小工商業者困難的加深，誰也沒有他們自己知道的清楚，這不僅是因商業不振在經濟上所發生的困難，而是工商業的前途渺茫，毫無希望的痛苦。因爲這是和日本殖民地化有着密切關係的。美帝宣佈緊急狀態的結果，禁止了日本對中國的貿易，這就使除了極少數的買辦資本家之外，所有民族資本家也陷入了不能生存的死路。」（見「新世界」二月號）。

這是美國帝國主義變日本爲軍事基地殖民地所造成的必然結果，然而，這還只是一個開始，美國帝國主義的「對日和約草案」將更使日本牢固的束縛在軍事基地與殖民地的天井之中，這是一條絞殺日本民族的鎖鍊。它不僅絞殺日本民族，而且更將因此危害着亞洲安全與世界和平。因此，這不是和平條約，而是戰爭條約；這條約不能使日本獲得獨立自主，而將永世爲美國帝國主義做奴隸。因此，這個條約，對亞洲人民，特別是對於中國人民和日本人民是完全不利的。中國人民和日本人民以及全亞洲全世界人民，必須堅決起來反對這一危害亞洲安全與世界和平的「對日和約草案」，粉碎美國帝國主義的陰謀，堅決擁護世界和平理事會的決議，廣泛地展開和平解決日本問題的投票，爭取公正的全面的和平的對日和約！

每逢星期日出版 第二八期

美國繼續迫害黑人

·復本譯·

在馬丁斯威爾（Martinsville）一羣青年黑人受電刑後的幾天，密西西比最高法院又處一位三十五歲黑人退伍士兵威里·麥基（Willie McGee）走上電椅。同馬丁斯威爾的七位黑人一樣，他也是因爲一種莫須有的強姦白種婦女的罪名，被美國的狂暴種族主義者送到殺人的刑場。

威里·麥基已經坐了五年的牢。中間曾有四次處死，都是由於保障人權的全世界人民所領導的抗議運動把他的生命拯救下來。最後這一次的判決，顯然是對美國和全世界民主人士的挑戰，對於千百萬的羣衆對於馬丁斯威爾黑人的私刑，已經表示過抗議的。

從全世界各地寫來的成千的信件，送到白宮，要求釋放麥基。許多新的運動表示憤怒，都是對於美國司法的判決。不少於近二十萬的美國人民簽名上書給杜魯門，請他出面干涉，制止死刑的判決。

全美國在舉行示威遊行和抗議集會。在紐約哈萊姆（Harlem）黑人區的一個抗議大會中，有四千羣衆參加。在華盛頓州西雅圖市黑人婦女狂熱地進行抗議，標語上書：「納粹戰犯釋放了，但是黑人卻受私刑。」紐奧林斯城也有示威運動，他們的標語是這樣寫的：「白色警察，白色法官——白色審判官，白色的罪犯！」在紐約，一千五百位工會會員在市政廳門前示威。許多工會，不論是AFL或CIO的所屬機構，都曾考慮過爲麥基辯護。

但是杜魯門總統卻忽視了這些抗議，因此無異於暗中支持密西西比種族主義者的決定。

密西西比州最高法院於三月廿六日拒絕接受人權保障大會的律師們所呈遞的關於麥基的申辯。這樣，密西西比的私刑劊子手們便接受了「去吧」的信號，而美國司法乃以穿着三K黨人長袍的姿態出現在全世界的面前。但是拯救麥基的鬥爭並未平息；全國的抗議仍然像憤怒潮般繼續注入白宮。

（原載一九五一年「新時代」第十四期）

反攻的砲聲

——談當前朝鮮戰局

斯民

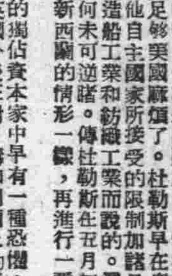

中朝人民大軍，在春天的朝鮮戰場上發動了全綫反擊。

四月廿二日，沿着朝鮮中部一百哩前綫響起了正義的砲聲，美國侵略軍的軍官們再一次地戰慄了，他們相互耳語：「他們的大反攻開始了！」緊跟着，侵略軍又舉行了一次丟盔棄甲的「越野賽跑」，從北緯三十八度綫以北逃到原以南。繼李奇微任美國侵略軍第八軍軍長的范佛里特，原來還在吹牛說：「我們有把握制止敵人（指中朝人民軍隊）的任何進攻。」很快就噤若寒蟬了。剛剛搬進東京「盟軍總部」的李奇微也十分惶恐地說：「還是一次空前強大的攻勢！」

四月廿二日，朝鮮戰局到了一個新的轉折點。中朝人民大軍的砲聲驚醒了朝鮮春天的戰場。從今年一月廿五日到四月廿一日得意忘形達三個月之久的美國侵略者，隨着四月廿二日的砲聲，再度變成面無人色的懦夫。曾經多次渲染侵略軍「戰績」，也多次描繪侵略軍長驅潰退慘狀的美英記者，從四月下旬起，又不斷在他們拍發出去的電訊中加上許多「情況嚴重」、「防綫被突破」和「他們像潮水一樣洶湧前進」之類的辭句。

從一月廿五日起，美英侵略軍、李承晚匪軍及其幫兇國家的軍隊，發動全綫反撲，歷時近三個月。敵人開始進攻時是沿着北緯三十七度綫的平澤、安城、忠州、堤川、寧越、三陟之綫向北冒險進犯的，四十九天之後，然後越過三八綫。到四月廿一日，敵人花了九牛二虎之力竄抵西到開城、東迄麟蹄之綫。在這三個月作戰之中，敵人損失七萬人以上，其中美侵略軍佔三分之二。敵人花了如此巨大的代價——七萬兵力與三個月時間——勉強竄進了一百公里左右。李奇微之流在過去三個月之中，曾經不斷吹噓他們的目的是要進行「消耗戰」、「殺傷戰」，妄想消耗我軍兵力，但是，三個月的事實證明：被「消耗」與「殺傷」的正是侵略軍自己，「切肉機器」變成了被切的肉！

由於我軍正確執行了「消滅敵人有生力量第一」的正確戰略，運用了巧妙卓越的戰術，在過去三個月中有力地阻擊敵人，消耗敵人，敵我力量的對比逐漸變化。從一月底到四月底，我軍首先在漢江前綫阻擊戰中殲敵逾萬，然後主動向中綫轉移，部署反攻，在橫城地區再度殲敵逾萬，然後在中綫發動局部反攻，逐日逐時消滅敵人，使敵人損失兵力的數字累積到七萬以上。儘管麥克阿瑟、李奇微都曾多次吹噓他們的「勝利」，事實上，他們在過去三個月的作戰中已經遭受了致命的打擊，情況日趨嚴重，美侵略軍損耗日多，補充困難，僕從國砲灰更是無法大量增加，這樣，侵略者逐漸走向了懸崖的邊緣。

相反地，我軍在過去三個月戰鬥中，處處主動，以戰略轉移避免了有生力量的損失，因而改變了敵我力量的對比。時機成熟了，四月廿二日，全世界人民聽見了我軍全綫反擊的砲聲！

從四月二十二日到四月卅日，經過八晝夜的英勇作戰，我軍先後解放了漢城以北的汶山、開城、漣川、議政府、加平、楊口、華川、春川、麟蹄等城鎮及廣大地區，殲滅美英侵略軍及李承晚偽軍一萬五千名以上。我軍此次反擊，是沿着一百哩長的整個朝鮮中部前綫進行，主要分成三個矛頭。西綫我軍於解放開城、汶山、議政府之後，迫近漢城，中綫我軍自華川、春川、洪川東綫向南下。攻勢首先在華川地區發動，我軍向麟蹄南下，敵軍第一個敗下陣來，華川湖的水閘地區之西綫、東綫同時掀起進軍的巨浪，敵人防綫被冲破，巨大的缺口，全綫潰退。敵人深知我軍兵力強大，趕快收縮防綫，以免被圍殲。儘管如此，他們在八天作戰中仍舊損失了一萬五千人以上。這樣，自我人民志願軍赴朝參戰以來，敵人損失的總數已達十五萬人！

四月卅日以後，朝鮮戰場漸趨沉寂，這沉寂，對敵人說來却是另一次不祥之兆。敵人原來猜測我軍將自汶山、議政府及加平圍攻漢城，並且歇斯底里地說：「中共要拿下漢城，作爲「五一」勞動節的禮物。」合衆社四月廿七日電稱：「共軍今天在漢城以北地區向聯軍發動兩路攻勢，以使聯軍從西綫後撤。聯軍可能不久會放棄漢城。」敵人對於戰局之毫無信心，於此可見。但是，在我們這方面看來，消滅敵人有生力量似較圍攻漢城更爲重要。我們的部隊突然又轉移了方向，使敵人陷入深度的惶惑之中。

到目前爲止，西綫敵軍以漢城爲中心，佈置了一條「新防綫」，依托漢江，企圖掙扎。爲了防止我軍越過漢城以北及西北的漢江和北漢江，禽獸不如的美國侵略者竟派遣飛機炸毀了華川湖水閘，侵略軍依靠瘋狂的火力作戰不利，如今竟卑鄙到乞靈於洪水。瘋狂的火力不能阻擋中朝人民大軍前進，洪水同樣不能！敵人現在正在戰慄，他們猜測我軍主力已轉移於中綫，將自春川南下洪川，直下原州，這樣，就使困守漢城地區的敵軍面臨被圍殲的命運，而不得不逃遁。這是敵人的猜測，我軍今後如何行動，却不是敵人所能猜測得到的。我們的戰略戰術千變萬化，但是萬變不離其宗：爲了更多地消滅敵人！

從去年六月廿五日到現在，朝鮮戰局可以大略分爲下面幾個階段：

去年六月廿五日——九月十四日：朝鮮人民軍全綫南進，美李匪軍長驅潰退，最後困守於洛東江之綫。

九月十五日——十月廿四日：美侵略軍登陸仁川，向北竄犯，逼近中朝邊境。

十月廿五日——今年一月廿四日：中國人民志願軍參戰，三次打擊敵人，把戰綫從鴨綠江南岸推到漢江南岸，敵人長潰千里，戰局形勢基本改變。

一月廿五日——四月廿一日：美李匪軍糾集全部可用兵力瘋狂反撲。

從四月廿二日起，戰局又進了一個新階段。從此，我們神聖的抗美援朝反侵略戰爭向最後勝利又大大地跨進了一步。請聽帝國主義陣營內部的爭吵吧！麥克阿瑟被撤職，已經引起美國統治階級內部混亂的軒然大波，中朝大軍的全綫反攻，更使戰爭販子們陷入出奇的混亂。美國統治階級有的狂叫擴大侵略，有的呼嚣僕從國家多出砲灰。讓他們紛紛紛紛，莫衷一是。我們的敵人確是一天比一天更加脆弱了，更加接近死亡了！

當然，我們不能希望這一次攻勢就把敵人完全消滅或趕下海。我們打一次勝仗，就更接近最後勝利，但最後勝利的終於到來，還要經過相當時期的艱苦戰鬥。

敍利亞內閣爲何改組

·胡帆譯·

由於總理奈則姆·艾爾—顧德西（Nazem el-Koudsi）突然於三月九日辭職，從那天起，敍利亞內閣便開始了一個延長性的危機。據敍利亞報紙表示，辭職原因爲一種策略，其目的是在阻遏自從胡斯尼·載姆（Husni Zaim，美國代理人，一九四九年八月被人暗殺）統治時期以來軍官團對於該國政策的勢力。敍利亞軍事人員是反對英國的大敍利亞計畫的，而人民黨和該黨領袖之一的奈則姆·艾爾—顧德西則爲該計畫的熱烈擁護者。

爲了設法削弱軍人集團的力量，奈則姆·艾爾—顧德西特建議把與陸軍指揮有密切關係的國防部，移交於一位由人民黨黨員當首的內政部。換一句話說，總理的意思是想把憲兵變成一個武裝力量，以便同陸軍對壘。這一計畫被國會拒絕，總理便提出辭職。據報紙消息，人民黨立即宣佈他們準備組織新政府，不過要有一諒解，就是憲兵必須同陸軍分開。奈則姆·艾爾—顧德西以爲他的黨具有絕對成功的把握，因爲他的政黨在國會一百一十四個席次中擁有四十五席，沒有他們的允許，內閣難以成立。不過他忘記把一件事實估計在內，下面便是總理辭職後的發展情形：

在三月十五日，敍利亞總統要求一位「獨立」黨人哈萊德·阿則姆（Khaled Azem）組織新閣。哈萊德·阿則姆以前做過總理，在他那個任期內曾經承認美國通亞油管公司有權使油管穿過敍利亞境內。但是過了三天，哈萊德·阿則姆不得不放棄他的努力，因爲人民黨拒絕支持。於是組織新政府的工作仍然落在奈則姆·艾爾—顧德西的頭上，在三月廿四日他便把一張閣員名單呈交總統。幾小時之後新總理又提辭呈，並且離開首都，臨行發表公開聲明，說他拒絕參加任何政府。

敍利亞報紙把這一個突然的發展和美國助理國務卿麥克吉（McGhee）之於三月廿二日蒞臨大馬士革那件事情結合起來。麥克吉的訪問對於奈則姆·艾爾—顧德西的新閣和人民黨，證明是一個致命傷。

在評論敍利亞內閣之更迭時，黎巴嫩的阿爾—沙克（Al-Shark）報寫道：「內閣的危機乃是帝國主義國家敵對的結果。在造成這種危機的人民黨背後的是英國，在敍利亞軍事集團背後的則爲美國和法國。法國也曾加強它的活動，現在則與美國合作着……」

這便是敍利亞內閣改組的基本原因。

（原文載一九五一年「新時代」第十四期）

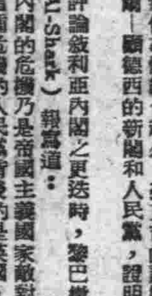

天安門前
—五一大遊行在首都—

交大京院 孫敘鈞

清晨，和煦的陽光照着人們的臉，招引着人流從四面八方走來，排成行列，迎着陽光向東走去。人流從細小的支流匯合成了浩蕩的洪流，洪流洶湧，勝利的紅旗在飄揚，在風中招展前進，像潮湧一般。

進入東三座門，通過人民廣場，八十個人走成一排，走在行列中望不見頭，望不見尾，真是洋洋壯觀。這是首都學生的隊伍，一片人的海，一片紅旗的海。

每個人的心情都是極端緊張興奮，說不出的歡欣悅愉，一股熱愛祖國、熱愛人民領袖的活力支配着我們，都放開了喉門，盡情的叫、跳起來叫，「毛主席萬歲！」「中華人民共和國萬歲！」無數的擴音器中也傳出了洪亮的聲音：「學生同志們萬歲！」「青年們萬歲！」互相鼓勵着、祝賀着、歡呼着。聲音像海一樣在狂奔吼叫，震撼着大地。

每一個人的眼睛都緊盯着天安門城樓，尋找毛主席。

「看見了！」有人在私語，隨着他的嘴張開了在笑，向着毛主席笑。

「中間那一個，就是他，穿黃制服的！」果然是毛主席。

每一個人都看見了，每一個人都在笑。

毛主席正在向行列招手，毛主席把右手舉起來了，毛主席鼓着掌。

學生們看見了毛主席，比看見自己的親人還親。「毛主席萬歲！」的聲音，從浩蕩的人羣裏，一再的、重覆的、響亮的喊出。

「毛主席的右邊是朱總司令，左邊是劉副主席。」「旁邊還有班禪額爾德尼先生。」有人又在這樣的低語：「觀禮台上有國際學聯執委，西藏和平談判代表，英國人民訪問團，西北各族參觀團……。」

瞧，國際學聯執委在向我們招手，他們看到在毛澤東思想光輝照映下成長的中國學生，更加鼓舞了殖民地及全世界青年學生們來向帝國主義作英勇的鬥爭，告訴被壓迫的學生們要獲得民主的教育和美好的將來，必須首先爭取民族的獨立，打碎帝國主義的侵略鎖鍊。

瞧，西藏和平談判代表在歡笑，他們看到祖國的兄弟青年隊伍，更增加民族的友誼團結，使西藏能早日和平解放，回到獨立、自由和統一的祖國大家庭中來。

瞧，英國人民訪問團在歡笑，他們看到中國人民堅決保衛和平的決心，更增加他們堅決作鬥爭的勝利信念，促進與加強世界的和平的力量。

瞧，西北各族參觀團在歡笑，在同一國度裏的兄弟姊妹們，更體會到在共產黨、毛主席的領導下，中國各民族平等、團結友愛，對保衛世界和平將是一股多麼偉大的力量。

「青年學生們，注意鍛鍊身體，認真學習，準備為祖國服務！」的呼聲，把我們送出了西三座門。看看錶，正指着十一點十二分。

緊接着，「雄糾糾，氣昂昂，跨過鴨綠江……」的歌聲從隊伍中響起，雄壯而激昂，堅定而果敢。當朝鮮與敵人英勇作戰的中國人民志願軍，聽到了我們排着整齊步伐的行列，在祖國天安門毛主席面前高唱「中國人民志願軍戰歌」的聲音，他們一定會更堅決、更徹底的殲滅敵人，打擊侵略者。

戰爭販子們妄想重新武裝日本的陰謀，在我們堅強有力的步伐下踏得粉碎。

愛好和平人民的聲音，使帝國主義侵略者在發抖。

★歡呼吧，中國人民的勝利！★歡呼吧，世界人民的勝利！★

大公園地

愛惜人民的時間 重視開會的效果

編者同志：

最近我看到兩篇讀者來信，主要的是批評不愛惜時間。一篇發表在四月十八日人民日報上，讀者指出：「皖北宿縣開評模範大會時，夏擱鄉的勞動模範在鄉裏開了七天，到區裏開了七天，縣裏又開了二十天。」三天會，參加……很多人叫苦說誤不起這樣多的工夫。參加會議的人多半不識字，會議中左一條、右一條的佈置，把他們頭腦都搞暈了。回來向羣衆傳達時，記得實在不多。」等。另外在三日的解放日報上有讀者批評靜安區某里弄代表傳達本市二屆二次人代會報告大會，定七時開會，到會的里弄居民幾近二千人，會上的擴音器，弄到八時一刻才開，響聲沙啞，連修連壞，坐得遠一些的就聽不到，有的居民說：「不是我們來開會聽講，簡直像看啞吧戲。」

從這兩封讀者來信中，我們可以看出兩個重要問題。第一，是浪費時間，目前這個問題還普遍存在，有許多會議都不能準時舉行。像靜安區的里弄傳達大會，就延遲了一個多小時，以二千人來說，就等於浪費二千多小時。我們知道，勞動人民的時間，所受損失更大。而前者一共開了二十天，時間在他們的經濟生活中，是非常重要的，如果我們開冗長的會，或者浪費他們的時間，這就是使他們的經濟生活遭受到嚴重損失。

另外一個是開會的效果問題，如果我們負責領導工作的同志，在事先缺乏準備和檢查，而從單純地完成任務的觀點出發，不了解羣衆實際情況，那麼就會犯官僚主義作風的錯誤，得不到很好的效果。像皖北宿縣的評模範大會，雖然開了二十天，但是當勞模回去傳達時，記得的已經不多。靜安區的里弄傳達大會也如此，因為缺乏佈置和檢查，所以草率了事，羣衆所得到的收穫也就少。

最近人民日報「五一」社論中，也特別指出在「五一」以後的抗美援朝運動進行的方法，應與四月下旬的有所不同，應十分注意珍貴幹部和羣衆的時間與精力，以便在抗美援朝愛國運動中，持久地進行對人民的思想教育工作。

因此我認為愛惜人民時間，重視開會效果，這對於今後深入抗美援朝運動是有很大關係的，我建議各地的領導工作的同志，能夠重視這個問題。

讀者 何俊瑞

廣播大會影響大 希望能經常舉辦

編輯同志：

我連續聽了二天的廣播大會後，在思想上的確解決了不少還未搞清的問題。單如聽主席的報告及控訴等，就使我搞清了「反革命份子對人民的危害性」這一問題。因此，我認為廣播大會是非常成功的，它教育了全華東一億多人民。在這裏，我建議以後類似這樣的大會，能常常舉行，經常和聽衆取得聯系。

此外，我還有一個意見，就是大會中的文娛節目，最好能換些比較簡單流行的歌曲（如中國人民志願軍戰歌），使大會和聽衆打成一片，唱出同樣的聲音，表現出我們共同的意志。

市西中學 程惠黎

翻身農民政治覺悟高 掘出黃金移作生產費

編輯同志：

江陰縣后塍區南沙鄉農民，為了迎接大生產運動，做好抗旱防荒的準備工作，便於農田水利灌溉起見，動員了五十多個民工，在香山西北麓積極開浚龍水港。

裏高村民工周有寶工作挺起勁，用力一鍬把下去，發現土裏有個黃得發亮的東西，像鐘錶似的無蓋；拉開來看時，原來是一條黃金帶，長約五尺，重五兩半（老秤）。周有寶當即交給農會，移作購置戽水機和興修水利之用。農民兄弟看到他這種偉大的精神，莫不讚揚備至；一個個喜悅地說：「我們生產資金不愁了，從今以後更要加油幹！」

土改後翻身的農民，政治覺悟是空前提高了，他們已不再像舊社會時那樣的謀於自利；在土改後的新農村中，這類生動的故事是寫不完的。

對反革命的父親決不同情 戴潔偉立場站得穩

江陰城內大巷十六號 謝鳳笙

編輯同志：

戴潔偉是我們學校青年團支部的宣教委員，平時她在工作上表現得很積極，本學期自擔任前進中學支部的宣教委員後，更顯出其積極性。去年暑期在工讀時，由於她平時學習認真，工作積極，肯幫助同學進步，結果當工讀將結束時，她在小組裏就被評為學習模範。

這次當鎮壓反革命運動開始時，她與平時同樣的積極向同學們進行宣傳，組織同學去參觀反特展覽會等。她雖然是一個積極的青年團員，工作是那麼樣的負責，但她千萬都料想不到她竟會生長在一個反革命份子的家庭裏。當四月廿七日夜晚，公安同志來逮捕她那個反革命、反人民的父親時，她陡然一驚，怎麼公安局會捉到自己家裏來?!就在這半夜三更之時，想了半天，甚至于一整天，仍然是搞不通的。團支部找她開會，她假裝說她的父親病得很重，不能外出。由于她一時思想上之糊塗，及情感關係而流淚，叫她以這話來推卻。後來經過了團支部了解了她的父親是個反革命份子被逮捕後，團支部書記夏斯傑同志等對她耐心的解釋，她要站穩立場，把敵我分清，不要以父女的感情，而破壞團的一切威信。後來又經過了一整天及一整夜的思想鬥爭，她終於搞通了，她勝利了。在四月廿九日學校裏收聽公審反革命份子廣播時，她很高興的來了，她不但來聽公審反革命的父親，並且在全校師生面前，表明了她的態度說：「我的反革命份子父親雖然是被逮捕了，我是不同情他的，因為他今天是一個中華人民的死敵，是美帝的走狗，做了反人民的事情，今天我以一個中華人民共和國的人民的立場，以一個新民主主義青年團員的立場，堅決的反對他，絲毫的不留戀他，不同情他，在今天我不但不留戀他，不為他而悲傷，並且通過了這件事，我應隨時隨地的提高警惕，思想上不再麻痺，以全力來協助政府鎮壓反革命份子。」

前進中學 李永寧

青島公審反革命份子 人民拍手稱快 齊聲高呼萬歲

編輯同志：

人民政府，接受羣衆的批評與建議，及時糾正了對反革命份子寬大無邊的作風，現在大張旗鼓的鎮壓反革命了。這對於我們廣大人民是一種仁政。當然還要使一些披着人皮而沒有人心的怙惡不悛的反革命罪犯增加痛苦，「要的嗎！」我們拍手稱快，我們高呼萬歲！

青島市四月十一日在匯泉體育場舉行了各界人民代表控訴反革命大會。到會工人、學生、機關團體等代表兩萬餘人，會外收聽廣播的市民，據青島市廣播電台不完整的統計，有八萬人以上，都紛紛打電話或寫信給廣播電台，給大會主席團表示熱烈擁護人民政府堅決嚴厲鎮壓反革命。當這些消息在會場中廣播開來的時候，更加強了與會代表們的鬥爭情緒。

控訴之前，公安人員押進青島市有名的十二個反革命罪犯。他們一入場就激起了羣衆的憤怒，要求人民政府嚴懲反革命罪犯的口號，頓時翻江倒海一樣的響起來。

首先，青島市雲南路小學教員吳敏志，一字一淚的控訴：在一九四三年，他大哥吳敏道被特務用殺豬刀活活砍死。他二哥也給「還鄉團」的吳學謙用鐵頭砸死。受盡了苦的李光顯一家，老少廿五口，被惡霸李文廷霸害，只剩下他一個人逃出命來。他說：「我的全家廿六口，被害了廿五口，只剩下我一個人了。被害者的血還沒有乾，血債必須用血來償還！我們要求政府槍斃李文廷這個大惡霸！」

青島一中的孫鑑萍同學，遭朋特馬晉、關慧貞等迫害，坐過牢，受過刑；孫鑑萍同學且因此摧殘了健康，至今未能以致兩次報名參加軍校都未能批准。他們憤怒的說：「我們中的一個，是被害的千百萬……年一代的不幸。」……現在能夠生活在毛澤東時代裏是很幸福的，但是我們不能忘了這種仇恨。」……青年一代共同的仇恨！

她丈夫，兒子都被國民黨特務宋兆景（青島保家隊諜報員）殺害。她沉痛的控訴說：「忍了十年了，丈夫，孩子的仇，我要求大夥給我報！宋兆景這個狼心狗肺，六親不認，還是我本家的姪子，卻連我十七歲的閨女也強姦了，使我閨女尋死尋活，直到現在想起來還常常哭泣！」大漢奸特務藍莉山從前勾結日帝蔣匪無惡不作，殺人害人無數。東鎮一帶稍有姿色的婦女，只要被他看中，就難能逃脫他的魔掌。所以青島市東鎮一帶的老百姓，提起「藍二爺」來無不髮指。今天「藍二爺」也在強大的人民力量面前，受到了正義的審判！受害的人民要求政府把他拉到東鎮去槍決。萬惡的「甘珠瓦爾呼圖克圖」的「聖母」于小腳，曾經當過娼妓、老鴇子，害過二百多個婦女。她被公安人員拖着示衆時，嚇得「三魂出竅」，全身攤軟了。

大會上一陣又一陣的響着「鎮壓反革命人人有責！」一類的口號聲：「堅決鎮壓反革命！擁護人民政府，要求政府馬上槍斃這羣血債累累的反革命罪犯！」

王副市長回答各界代表說：「堅決鎮壓反革命是我們全市人民一致的精神和要求。既然如此，大會交給我們政府的任務，我們政府就必須堅決執行，一定按照中央懲治反革命條例來辦事，來鎮壓反革命。」人民政府給我們做主了。為了廣大人民的安全與幸福，為了給死者報仇生者雪恨，為了鞏固我們的人民民主專政，我們青島市的人民要堅決的加強內部團結，分清敵我，協助人民政府，把「鎮壓反革命人人有責」的口號，貫徹到實際行動中去！

青島山東大學 李靜林

朝鮮戰場上的：夫婦神槍手（三）

鄭文中畫

㈦當卡車隊開進村時，李六一一聲令下，一陣手榴彈就把敵人的第一部卡車炸毀了，李秀英這時就射死了車上的匪軍連長。

㈧一剎時，殲滅了全部匪軍七十七名，這是游擊隊旗開得勝的第一仗。

㈨十月二十九日，美、李匪軍在平康縣峴坪區佈置刑場，準備屠殺人民政府的區長柳文浩等八位愛國同志。

吳淞煤氣廠王子龍 把提前完成任務的獎金 捐獻給中國人民志願軍

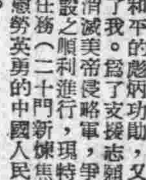

編者同志：

正當全國人民歡欣鼓舞慶祝「五一」勞動節的時候，我人民志願軍又在朝鮮前線重創美帝侵略軍，傳來了捷報。志願軍同志們的英勇善戰和保衛和平的彪炳功勛，又一次深深地感動了我。為了支援志願軍同志們，早日消滅美帝侵略軍，爭取世界持久和平，保衛祖國和平建設之順利進行，現特將這次廠方獎給我的提前完成增產任務（二十門新煉焦爐）的獎金二十九萬元，全部捐獻慰勞英勇的中國人民志願軍，敬煩轉上海抗美援朝會。

上海市政工會吳煤分會會員 王子龍 五月三日

服務站

·招領·

茲據本會所屬北虹區工作委員會函稱：「本會於二月十一日在虎丘路五十號工商會堂舉行春節聯歡大會時，不知何人遺失白布包袱一個，內有單夾旗袍各一件，單的是藍底小紅花，夾的是紫紅花深灰花土布，作隔裏有黑白線毯條子，並另拾得有獎儲蓄存單⅓壹份（第一次有獎儲蓄號碼二七八八二〇第二次三五五七六八第三次一〇七一二二）均刊登「上海店員」報（本市店員工會出版）仍未有失主認領。」希失主早日到西藏中路一二〇號五樓五〇一室店員工會總務科認領。

中國店員工會上海市進出口貿易業委員會 五，三。

對大遊行備帶點心的建議

★我們對於參加遊行時備帶點心覺得有些不便，現在有一點意見，請有關當局研究：一、大遊行之日，由食品工會製就大衆麵包，分設固定供應站及流動供應組。二、麵包大小隻數可按一般食量標準及發售價格，通告各單位參考。三、食品工會可印就領換麵包券，由各工會或其他機構各自計算本單位需要數量，預先向各經銷處預購，分發各遊行隊員，以便隨處可以換取麵包，並可作為製造數量的預計。 醫務工會培福藥廠委員會

中華路上有垃圾需要清除

★中華路九五六號中華木棧門前的階沿上，堆着骯髒的垃圾堆，有時候竟有人在那裏小便，這是對衛生是有極大影響的。另一方面對於交通也有妨礙，因為垃圾堆在階沿上，人們就不能沿階沿走，只能走到馬路上去，所以我希望人民政府衛生局立即清除這垃圾堆，或者設一個垃圾箱放在那裏，讓骯髒的東西，沒有立足的餘地，使全上海都是健康的人民。（龍門中學錢秋雄）

糖坊北弄環境衛生辦的好

★董家渡路糖坊北弄口有一只小便處，在解放前弄得非常骯髒，加上全是糞便，使人幾無立足之地，尤其臭氣真是難聞，在解放前國民黨政府對市民衛生不重視，因此里弄內就時常鬧着傳染病。現在由於人民政府衛生局的領導，附近居民明確了衛生的重要性，知道了環境衛生有關每一個人民的身體健康，因此對衛生也重視起來了，把這小便處時常沖洗打掃，大家都說這應該感謝人民政府的領導，給我們帶來了幸福。（張多健）

照相館陳列照片應加選擇

★今天我路經中華路方浜路口，在中華路三十五號鈞華照相館的櫥窗裏看見掛着一張戴着國民黨反動匪軍船形帽的放大照片，船形軍帽上很清楚的可以看見一隻匪黨的黨徽，我再仔細的檢查一下，又在幾張掛着的四寸照裏發現兩張穿着蔣匪空軍制服的照片。在解放了已經快兩年的上海，在全國人民一致要求堅決鎮壓反革命份子的今天，鈞華照相館還將這樣的照片掛在櫥窗裏，我認為這是一個很大的錯誤。希望他們能深自檢討。（失工第十二夜校陳華鎔）

街談巷議

校旗不能放在國旗前

★「五一」示威大遊行時，我看見民立女子中學的隊伍中，有五、六面國旗，一面校旗，但是她們把國旗放在校旗的後面，隊伍的領頭竟是校旗，我認為這是一個絕大的錯誤，希望民立女中下一次遊行時，不要再犯上述錯誤。（龍門中學錢秋雄）

共和新路人行道待修

★我每日上工之時，必須要經過閘北大統路，因為新民路及海昌路之間東邊的行人道上，堆滿了修好馬路後之剩餘泥土石子，堆了許久日子，至今仍未移去，踏得泥土光滑無比，每逢雨天，行人容易滑倒，而且路中車輛往來擁擠不堪，行人甚覺不便。又有大統路東首之共和新路馬路早已修好，惟行人道至今仍未築好，因為車輛往來甚多，行人常走路中，有時躲車不及，容易肇禍，務請工務局早日將泥土石子移去，及迅速建築行人道，以便行人。

廣告招牌地位要適當安置

閘北復興百貨商店湯文才

★有些弄堂的門口，掛有各種招牌或廣告，往往把里弄的名字也遮住了，使人找尋時，感到非常困難和麻煩，我建議能夠改換個適當的位置，可以便利大衆。（淡水路仁華里朱家才）

流動診療站上請多開窗戶

★中法中學對過之流動診療站，房屋很少，但診療之人卻非常擁擠，窗戶之面積還不到全面積十分之一，裏面空氣非常混濁，對患病者健康很有影響，所以請多開幾扇窗戶。（侯元俊）

中央輕工業部上海工業試驗所招訓技術幹部簡章

一、類別及名額：電機業務高級班十名、製革業務專修班五名、製漿造紙初級班十五名、化學分析五名。

二、報考資格：……

三、報名手續：……

四、報名及考試地點：……

五、工作地點：……

六、待遇：……

上海市人民政府勞動局勞動介紹所代聘機械技術及棉花檢驗人員通告 勞介字第(51)25號

一、工種名額：……

二、應聘資格：……

三、應聘手續：……

堅決鎮壓反革命電影宣傳月

新華 皇后 國泰 滬光 滙山 今天獻映

民主青年進行曲 王逸導演 孫道臨 姚向黎 桑夫 謝添 史林 黎鏗

大光明 北京 金門 金城 國際 今天獻映 新兒女英雄傳 史東山 呂班 導演 觀衆一致讚美 北影出品

美琪 大上海 杜美 永安 今天獻映 榮膺去年國際影展和平獎 五彩鉅片 國語對白 陰謀

勝利 上海 滬西 特價 猛烈戰鬥 游擊英雄 戰爭巨片

大都會 滬東 榮金 特價 黨證

巴黎 85205 今天 蝴蝶夫人

西海 華德 新新 站起來 姊妹站起來 九星 82623 幾番風雨

共舞台 今天(十六) 第十七本 水泊梁山

大滬 秦怡 王 高博 兩家春

卡爾登 信陵公子

金都 賈寶玉

中央 楊乃武與小白菜

新光 皇帝與妓女

二輪影院聯合廣告 光華 山西 國聯 泰山 浙江 平安 東海 嚴俊 南來雁 姊妹寃家 豪門孽債

巴黎 新中國人 天韻 世外人

光陸 定座17100 演至十日截止 華東人民革命大學文藝工作團演出 連滿三十五場

農家樂 解放 今天日夜兩場 方珍珠

麗都 今天日夜 東山越劇社 梁祝哀史

蘭心 64631 今晚上演 開演：七時半 抗美援朝大活報 上海人民藝術劇院演出 佐臨導演 今日下午二時起登記第五期團體票 全部座券供應門售

大光明新片 詩禮傳家 保衛察里津 蘇聯歷史革命戰爭偉大鉅片

華東大衆劇院

天蟾舞台 尚小雲 今夜 夜歸

中國 頭二本 滴血子

人民大舞台 今天兩場 二集 太平天國 荒山孤塚 越林飛橋

分類廣告 待聘 徵求 遺失 聲明 招生 營業 鍼灸雜誌

刊登大公報廣告 請向本報廣告課接洽

簡裝 大克雷斯
烟中極品

大公畫刊

第十八期

ABC
糖菓 麵包
巧克力
上海愛皮西糖果餅乾廠 著名出品

大張旗鼓嚴厲鎮壓反革命！

★本報攝影課攝★

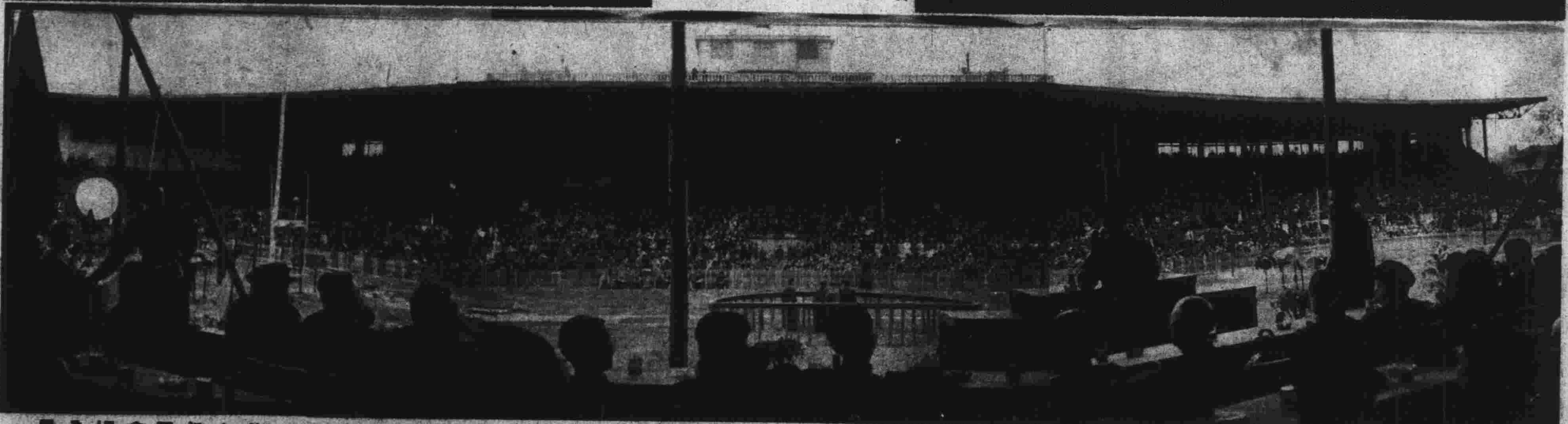

↑上海市市、區代表擴大聯席會議公審反革命份子會場全景

←周老太太控訴周匪筱炳罪行

郭阿寶控訴方匪華中罪行→

上海市市、區各界人民代表擴大聯席會議於四月廿九日午後二時在逸園隆重揭幕。到會各界人民代表一萬多人。國廣大人民所一致痛恨的、罪大惡極的特務、土匪、惡霸、反動會道門頭子，封匪企曾、劉匪葆珊、徐匪松堅、陸匪杏生、張匪順寶、陳匪小毛、方匪華中、周匪筱炳、任匪宗炳等九名，在憤怒的人民面前受審判。由於這批美蔣匪特的罪惡滔天，人人皆曰可殺，上海人民檢察署副檢察長方行，接受了廣大人民的要求，決請求軍事管制委員會及人民法院依照「中華人民共和國懲治反革命條例」判處九犯死刑，並儘快地槍決。

在公審過程中，大會連續不斷地接到了各界人民的控訴信、控訴電話，一致要求槍斃罪大惡極的封匪企曾等九名罪犯。

↑封匪企曾

↑劉匪葆珊

↑徐匪松堅

各界代表一致要求政府槍決反革命份子。→

群衆紛紛致電大會控訴反革命份子的罪行，大會電話室忙於接線情形。↓

↓陸匪杏生　↓張匪順寶　↓陳匪小毛　↓方匪華中　↓周匪筱炳　↓任匪宗炳

★英勇鬥爭的朝鮮青年★

・新聞攝影局稿・

[illegible]

[illegible]

[illegible]

朝鮮安州少年近衛隊的組織者之一，李三，十七歲，安州被美、李匪軍侵佔期間，他們的少年近衛隊展開了地下工作，曾秘密張貼標語，破壞敵人電話線，毀壞敵人十七輛汽車，破壞機場和油庫指示燈，奪取三千多發子彈和一些地雷，並且向敵徒警告宣傳等工作，使敵人受到極大的損失。

朝鮮人民軍某軍文工團團員黃單，女，十七歲，父親是游擊隊員，被李承晚匪軍殺害，她在十五歲即繼承父親作聯絡工作，她因貼革命標語在水州被捕，敵人將她毒打昏厥多次，但她始終沒有洩露秘密。去年九月，漢城大解放時，她一個人穿過敵陣，由漢城步行到平壤，參加了朝鮮人民軍。

兩個世界，兩樣的生活

和平民主國家勞動人民與資本主義國家勞動人民生活的對比

新聞攝影局稿

←失業挨餓的美國工人家庭

↑捷克斯洛伐克礦工布萊卻斯克的家

↑蘇聯古班國營農場醫生白布書特的家

←美國工人的「食堂」

←在美帝國主義統治下的日本，到處都在鬧着日益嚴重的失業問題，飢寒交迫的工人，在職業介紹所門外絕望地待着。

←意大利首都羅馬市郊的工人住宅

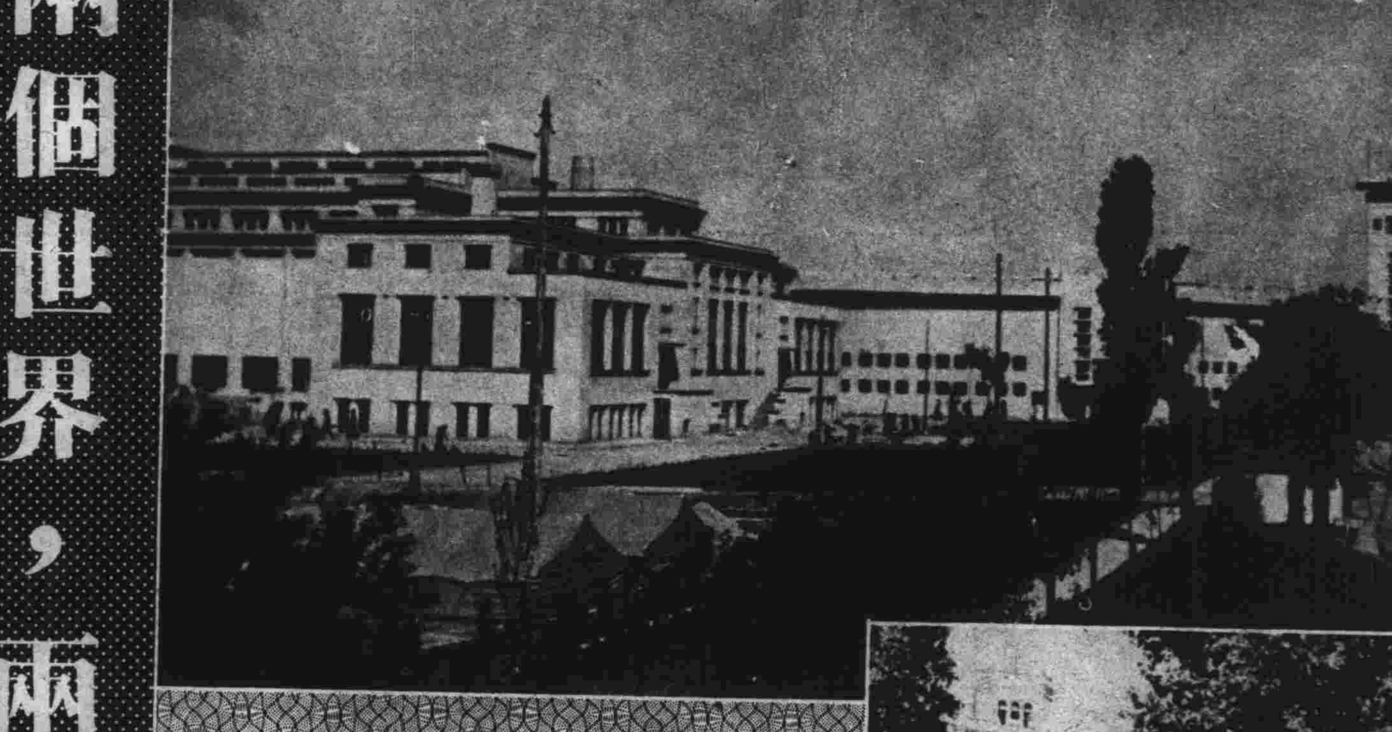

羅馬尼亞鐵路工人俱樂部，內有圖書館、電影院、體育館、繪畫雕刻陳列室等。

↑德意志民主共和國工廠女工在工人之家門前堆雪人。「瞧！她們想給它一些溫暖呢！」

↑蘇聯工人住宅區

大公畫刊廣告刊例

㈠報名旁　每格廿一字高四十字闊　每期每格人民幣一百五十萬元

㈡特欄　每格廿八字高廿五字闊　每期每格人民幣一百萬元

附註：
一、報名旁左右各一格，特欄共五格。
二、優待刊戶免收製版費。
三、長期刊戶另有優待辦法。
四、如蒙惠刊本刊廣告請將稿件於每星期日前送交本報廣告課。

是時事學習的必備參考書

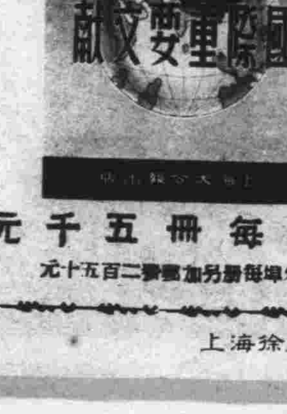

定價每冊五千元

外埠每冊另加寄費二百五十元

敵敵蟲

(信誼 D.D.T.)

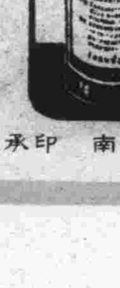

特點：本品與普通D.D.T.不同成份內加入殺虫劑 THANITE & PYRETHRUM 可迅速殺虫

用途：殺滅蟣蝨白蟻臭虫蚊蠅蛀虫及其他害虫一經噴射，可迅速驅除，多季如有結晶析出可將瓶浸溫水中溶化裝入噴射器，用後須以肥皂洗手。 [illegible]藥1163號

(殺虫劑禁忌服用)每瓶容量430公撮

信誼藥廠發行

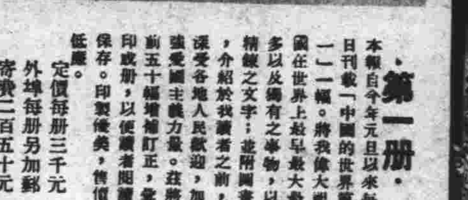

第一冊

本報自今年元旦以來每日刊載「中國的世界第一」一幅。將我偉大祖國在世界上最早最大最多以及獨有之事物，以精練之文字，並附圖畫，介紹於讀者之前，深受各地人民歡迎，加強愛國主義力量。茲將前五十幅增補訂正，彙印成冊，以便讀者閱讀保存。印製優美，售價低廉。

定價每冊三千元

外埠每冊另加郵寄費二百五十元

大公報發行課發售

上海南京東路二一二號

上海大公報出版

調經補血

當歸素

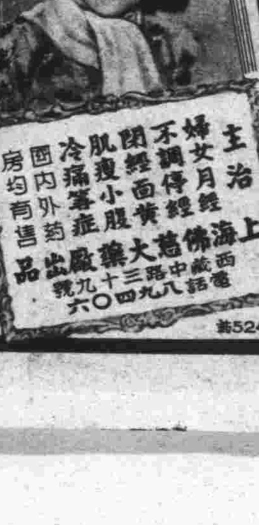

主治　婦女月經不調停經閉經面黃肌瘦小腹冷痛等症

國內外藥房均有售

上海佛慈大藥廠出品

西藏中路三十九號　電話八九四〇六

滬524

上海徐勝記印刷廠承印　南京西路常德路一一七五號電話三六七四七・三六三六七